MARZEC 2019 / Nr 3 (43)

informator MOSIŃSKI

PISMO SAMORZĄDOWE GMINY MOSINA

ISSN 2449-5751

s. 3 / HALA OFICJALNIE OTWARTA
Zapraszamy do korzystania z oferty

s. 12 / PŁAĆ PODATEK W GMINIE MOSINA
Wpływy z PIT zasilają budżet

s. 28 / ODKRYCIE W ROGALINKU
Tajemnice szkolnego strychu

URZĄD MIEJSKI W MOSINIE

www.mosina.pl, e-mail: um@mosina.pl
61 8109 500, faks 61 8109 558

Godziny pracy: poniedziałki od godz. 9:00 do godz. 17:00
od wtorku do piątku od godz. 7:00 do godz. 15:00

Burmistrz Gminy Mosina – Przemysław Mieloch
61 8109 550, e-mail: burmistrz@mosina.pl
Zastępca Burmistrza Gminy Mosina – Adam Ejchorst
61 8109 550, e-mail: adam.ejchorst@mosina.pl

Straż Miejska: 61 8 197 85, 501 467 312
Zarządzanie Kryzysowe: 608 406 012
Policja: 997

PŁAĆ PODATEK W GMINIE MOSINA

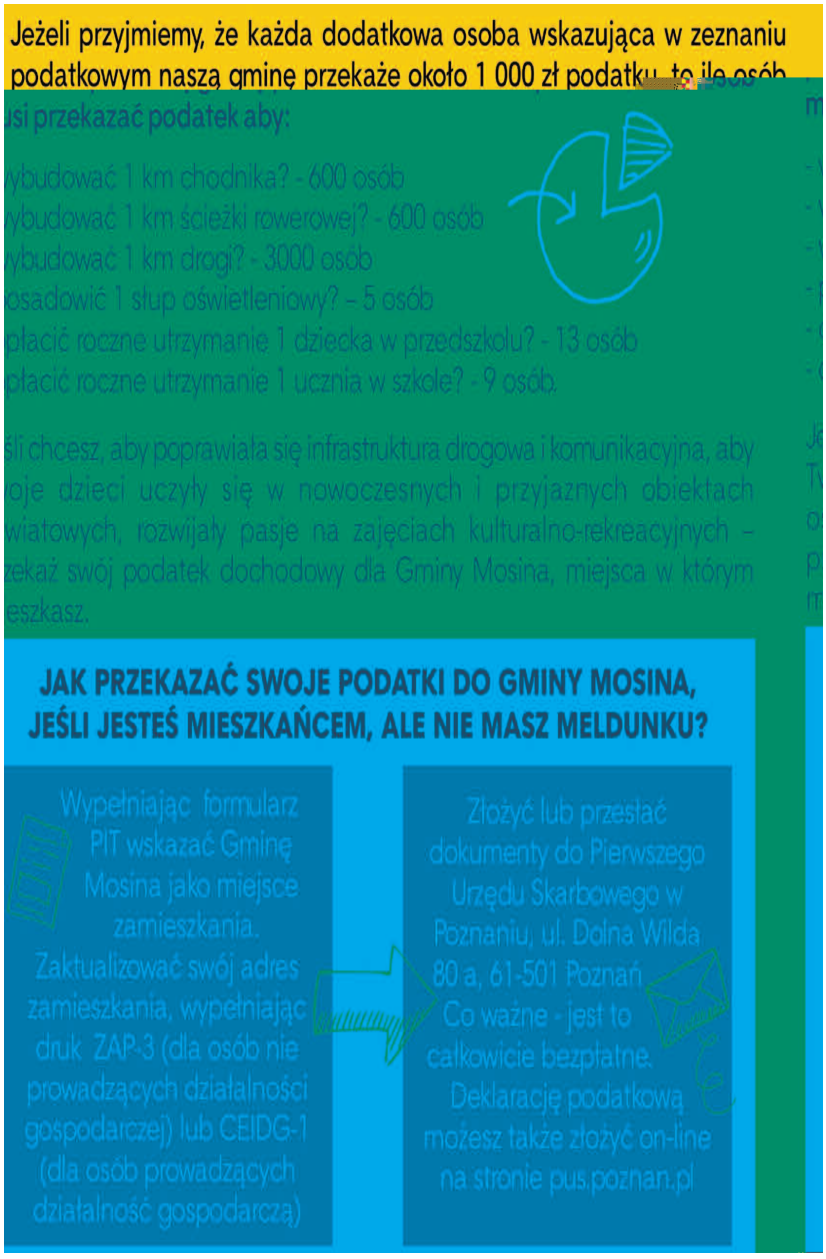

Redaktor naczelny:
Joanna Nowaczyk

Adres redakcji:
ul. Dworcowa 3
62-050 Mosina

Kontakt z redakcją:
informator@mosina.pl
tel. 530 017 261
61 8109 553
(w godz. pracy UM)

Wydawca:
Gmina Mosina

Skład i opracowanie graficzne:
Dariusz Dalaszyński

Współpraca:
Anna Balcerek-Kałek
Monika Kujawska
Katarzyna Leszczyńska
Agata Lubowicka
Małgorzata Witt
Współpraca fotograficzna:
Barbara i Jacek Matuszak

Druk:
CGS Drukarnia sp. z o.o.
ul. Towarowa 3, Mrowino k. Poznania
62-090 Rokietnica

Zdjęcie na okładce:
Fot. Dariusz Madej

GAZETA BEZPŁATNA

Nr ISSN 2449-5751
Nakład: 10100
Wydanie: (3) 2019
Numer zamknięto: 6.03.2019 r.

Kolejne wydanie: kwiecień 2019

W czwartek 21 lutego nastąpiło oficjalne otwarcie hali widowiskowo-sportowej w Mosinie. W tym wydarzeniu udział wzięli licznie nie tylko goście, ale także mieszkańcy, którzy wypełnili widownię nowego obiektu po brzegi. Organizatorzy szacują, że w otwarciu hali uczestniczyło blisko 700 osób!

HALA OFICJALNIE OTWARTA

Prace nad budową hali widowiskowo-sportowej w Mosinie trwały dwa i pół roku. Na inwestycję, której koszt wyniósł blisko 12 milionów złotych, Gmina Mosina otrzymała dofinansowanie – 2 500 000 zł z funduszu Ministerstwa Sportu i Turystyki.

Jest to obiekt, na który czekali nie tylko uczniowie. To obiekt multifunkcjonalny i służyć będzie wszystkim mieszkańcom Mosiny i okolic.

Dwukondygnacyjna hala widowiskowo-sportowa o powierzchni użytkowej 3 855, 2 m^2 i kubaturze 25 295,5 m^3 posiada salę gimnastyczną o wymiarach 29,53 x 46,3 metrów, 4 zespoły szatniowe, pokój trenera i magazyn sprzętu, kotłownie, hall z szatniami oraz ogólnodostępne toalety, w tym dla niepełnosprawnych – to wszystko na parterze. Na piętrze obiektu mieszczą się 2 siłownie, 2 sale do gimnastyki z zapleczami, szatnie, sauna oraz sala konferencyjna. Na widowni jednorazowo zasiądzie do 364 osób. Administratorem obiektu jest Ośrodek Sportu i Rekreacji w Mosinie.

W styczniu tego roku hala widowiskowo-sportowa została oddana do użytku, a po feriach zimowych odbywały się tu już zajęcia wychowania fizycznego dla uczniów szkoły w Krośnie. Oficjalne otwarcie obiektu nastąpiło 21 lutego. W wydarzeniu, które poprowadził Mariusz Frąckowiak, udział wzięli goście: Senator Rzeczypospolitej Polskiej Filip Libicki, Dyrektor Gabinetu Wojewody Wielkopolskiego Michał Dębiński, członek zarządu Powiatu Poznańskiego – Piotr Zalewski, z-ca Burmistrza Gminy Czempiń – Andrzej Socha, Przewodniczący Rady Miejskiej Miasta Puszczykowo – Tomasz Potocki, Prezes SZS Wielkopolska – Zdzisław Urbańczyk, a także – Burmistrz Gminy Mosina Przemysław Mieloch i jego zastępca Adam Ejchorst, Przewodnicząca Rady Miejskiej w Mosinie Małgorzata Kaptur i radni tej Rady oraz Rady Powiatu w Poznaniu, przedstawiciele gminnych instytucji, organizacji i stowarzyszeń.

Zgodnie z tradycją, nowy obiekt sportowy został poświęcony przez proboszcza parafii w Mosinie ks. Adama Prozorowskiego, a burmistrz Przemysław Mieloch przekazał symboliczny klucz do hali Waldemarowi Demuthowi – kierownikowi, mosińskiego Ośrodka Sportu i Rekreacji, który będzie nią administrował. Symbolicznego przecięcia wstęgi dokonali wspólnie burmistrz Przemysław Mieloch, Przewodnicząca Rady Małgorzata Kaptur, zastępca burmistrza Adam Ejchorst, kierownik OSiR Waldemar Demuth, a także senator Filip Libicki, przyjaciel mosińskiego sportu Mikołaj Kramer, właściciel firmy – wykonawcy inwestycji Mateusz Maćkowiak oraz uczniowie Zespołu Szkół w Krośnie.

Po części oficjalnej uczestnicy uroczystości obejrzeli laserowe widowisko w wykonaniu Visual Sensation, pokaz akrobatyki Mikołaja Kubowicza z Krakowa oraz popisy taneczne zespołu Active Mosina.

Organizatorzy zapewnili także możliwość zapoznania się z warunkami na nowym obiekcie. Podczas zwiedzania, można było zajrzeć w każdy kąt hali, obejrzeć jej pomieszczenia i wyposażenie.

22 lutego w nowo otwartej hali widowiskowo-sportowej miał miejsce pierwszy koncert Anny Wyszkoni, a dzień później – zajęcia w Fitness Klub OSiR Mosina.

Ośrodek Sportu i Rekreacji w Mosinie zaprasza wszystkich mieszkańców do korzystania z oferty hali widowiskowo-sportowej w Mosinie! ■

Tekst. i fot. Joanna Nowaczyk

NASZA HALA

Oddaliśmy halę widowiskowo-sportową, z pełnym przekonaniem mogę napisać – piękną halę. To owoc wielu lat pracy. Dziękuję Pani Burmistrz Zofii Springer za przygotowanie koncepcji, Panu Burmistrzowi Jerzemu Rysiowi za niemal cotygodniowe doglądanie budowy.

Ważne jest i to, że pozyskaliśmy dofinansowanie rzędu 2,5 mln zł. Gmina Mosina jako jedna z czterech gmin w Polsce uzyskała wówczas dofinansowanie.

Wielki wkład wnieśli pracownicy Referatu Inwestycji i Rozwoju Gminy, Zarządzania Projektami i Funduszami Europejskimi i Biura Zamówień Publicznych.

Hala w pierwszym rzędzie będzie służyła uczniom szkoły przy ul. Krasickiego, ale też będą odbywały się koncerty (jak choćby ostatnio Anny Wyszkoni), wydarzenia formatu Turnieju Formacji Tanecznych, sportowych mistrzostw Wielkopolski, czy Polski. Ale najważniejsze, będzie służyła nam wszystkim, Mieszkańcom Ziemi Mosińskiej. Zechciejmy tylko korzystać.

Gospodarzem obiektu jest Ośrodek Sportu i Rekreacji, który wnosił cenne uwagi w trakcie realizacji inwestycji, a teraz przygotował bogatą ofertę.

Przemysław Mieloch
Burmistrz Gminy Mosina

MOSINA
NATURALNIE PIĘKNE MIEJSCE

GMINA
MOSINA

OSiR

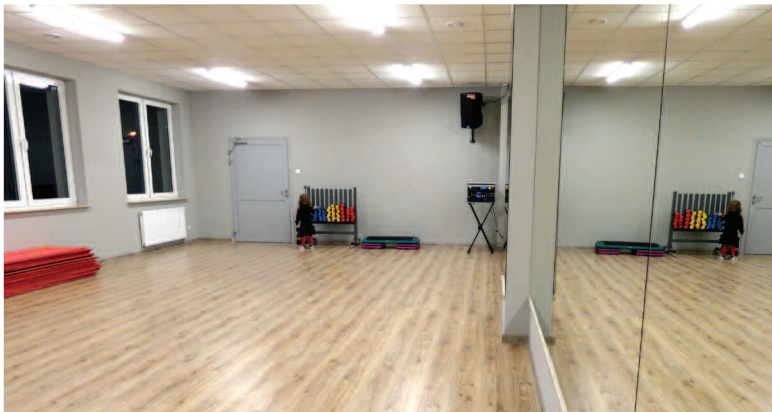

OFERTA OŚRODKA SPORTU I REKREACJI W HALI WIDOWISKOWO-SPORTOWEJ

PRZY UL. KRASICKIEGO W MOSINIE

KARNET OPEN

- obowiązuje przez 30 dni
- dostępny dla osób powyżej 18 roku życia
- uprawnia do korzystania z zajęć grupowych + zajęć cycling + siłownia + sauna zgodnie z regulaminem, w godzinach otwarcia obiektu
- koszt : 99 zł

KARNET SIŁOWNIA

- obowiązuje przez 30 dni
- dostępny dla osób od 15 do 18 roku życia za zgodą opiekuna prawnego oraz dla osób pełnoletnich
- uprawnia do korzystania z siłowni OSiR w Mosinie bez ograniczeń, w godzinach otwarcia obiektu
- koszt – 75 zł

KARNET JUNIOR

- obowiązuje przez 30 dni
- dostępny dla osób od 5 do 17 lat - uprawnia do korzystania z wszystkich zajęć grupowych przeznaczonych dla odpowiednich grup wiekowych: gimnastyka artystyczna, Jumping Kids, karate poziom podstawowy lub zaawansowany, Kid Cross 10 – 12, Teen Cross 13+, zajęcia rytmiczno-taneczne
- dla osób od 15 do 17 roku życia uprawnia do korzystania z siłowni oraz sauny (za zgodą opiekuna prawnego)
- koszt – 70 zł

Wykaz zajęć:
Gimnastyka artystyczna – od 5 do 8 roku życia
Jumping Kids – od 7 roku życia
Karate poziom podstawowy oraz poziom zaawansowany
Kid Cross 10 – 12 – dla dzieci w wieku od 10 do 12 lat
Teen Cross 13+ - od 13 do 15 roku życia
Zajęcia rytmiczno-taneczne – od 5 do 8 roku życia

KARNET SENIOR

- obowiązuje przez 30 dni
- przeznaczony dla osób powyżej 60 roku życia
- uprawnia do wstępu na wszystkie zajęcia grupowe + zajęcia cycling + siłownia + sauna zgodnie z regulaminem, w godzinach otwarcia obiektu
- koszt – 70 zł

Karnet do godz. 14:00

- obowiązuje przez 30 dni
- dostępny dla osób powyżej 18 roku życia
- uprawnia do korzystania z zajęć grupowych do godz. 14:00 + siłownia
- koszt: 70 zł

Karnet na siłownię do 2 treningów tygodniowo

- uprawnia do 2 treningów tygodniowo w godzinach otwarcia obiektu
- dostępny dla osób od 15 do 18 roku życia za zgodą opiekuna prawnego oraz dla osób pełnoletnich
- koszt: 60 zł

1. Wstęp jednorazowy na zajęcia fitness

Junior/ Senior

Koszt: 20 zł

2. Wstęp jednorazowy na zajęcia fitness

osoba dorosła

Koszt: 25 zł

3. Wstęp jednorazowy na siłownię

Junior/ Senior

Koszt: 10 zł

4. Wstęp jednorazowy na siłownię

osoba dorosła

Koszt: 15 zł

TRENINGI PERSONALNE:

- 1 trening personalny (1 godzina) – 80 zł
- 10 treningów personalnych (każdy po 1 godzinie) do wykorzystania w 2 miesiące – 700 zł
- 24 treningi personalne (każdy po 1 godzinie) do wykorzystania w 5 miesięcy – 1560 zł
- opracowanie indywidualnego planu ćwiczeń – 50 zł

Na zajęcia można zapisać się na stronie:
osir-mosina.cms.efitness.com.pl
lub osirmosina.pl

INWESTYCJE DROGOWE - BIEŻĄCY STAN REALIZACJI

▲ Zakończono prace nad budową jednostronnego chodnika w ul. Nadleśnej w Krośnie. Inwestycja czeka na odbiór. Wykonawca: Firma Drogowa Białobrzyccy z Gniezna
Koszt zadania – kwota zawarta w umowie: 179 513, 25 zł.

Ul. Kasprowicza w Mosinie

▲ Dobiega końca budowa ul. Kasprowicza w Mosinie – utwardzenie kostką pozbrukową wraz z odwodnieniem.
Wykonawca: Maciej Kubacha MARDROG z Piechanina.
Koszt zadania – kwota zawarta w umowie: 449 999,99 zł.

▲ Trwaja prace ziemne związane z budową ul. Cisowej w Mosinie.
Wykonawca: Maciej Kubacha MARDROG z Piechanina.
Koszt zadania – kwota zawarta w umowie: 200 000,00 zł.

Ponadto:

▲ Trwają prace nad wykonaniem projektu budowy wraz z odwodnieniem ul. Sikorskiego i ul. Podgórnej w Rogalinku. Projektant wystąpił do właściwych organów o wydanie pierwszych decyzji do projektów. Obecnie projektant takie uzgodnienia otrzymuje. Mieszkańcy tych ulic na spotkaniu zorganizowanym 14 lutego, zaakceptowali przyjęte w nim rozwiązania. Było to już trzecie spotkanie w tej sprawie.

▲ Nastąpiło otwarcie ofert w przetargu na wykonanie projektu budowy ul. Lema w Mosinie. Utwardzenie tej drogi służyć ma obsłudze strefy gospodarczej w tym rejonie. To początek działań w kierunku wyeliminowania ruchu ciężarowego odbywającego się obecnie ul. Gałczyńskiego.

Ul. Nadleśna w Krośnie

Ul. Cisowa w Mosinie

▲ 6 marca nastąpi otwarcie ofert w przetargu na budowę ul. Jaworowej w Mosinie wraz z odwodnieniem.

▲ Trwają przygotowania do ogłoszenia przetargu na budowę ul. Łąkowej w Mosinie. ■

Tekst i fot. Joanna Nowaczyk

WYBORY PRZEWODNICZĄCEGO I ZARZĄDU OSIEDLA NR 5

Informujemy, że wybory Przewodniczącego i Zarządu Osiedla nr 5 „Nowe Krosno" w Mosinie odbędą się 14 marca br., o godz. 18.00, w świetlicy Gminnej Spółdzielni „SAMOPOMOC CHŁOPSKA" w Mosinie, przy ul. Śremskiej 75A. ■

Sprawozdanie Burmistrza Gminy Mosina

– ważniejsze działania i decyzje 19 stycznia – 22 lutego

KRONIKA INWESTYCJI

INWESTYCJE DROGOWE:

• prace wykończeniowe budowy jednostronnego chodnika w ciągu ul. Nadleśnej w Krośnie,

• kontynuacja robót: utwardzenie i odwodnienie ul. Kasprowicza i ul. Cisowej w Mosinie,

• przygotowanie przetargu – zaprojektowanie utwardzenia wraz z odwodnieniem ul. Lema w Mosinie,

• przedstawienie projektu budowy ul. Sikorskiego i Podgórnej w Rogalinku zainteresowanym mieszkańcom,

• podpisano umowy na opracowanie dokumentacji technicznej utwardzenia zjazdów z drogi powiatowej w ul. Sportową i ul. Kalinową w Radzewicach,

• w trakcie rozpoznawania cenowego opracowania projektów technicznych wykonania utwardzenia wjazdu i dojścia do boiska i placu zabaw w Krajkowie.

OŚWIETLENIE:

• w trakcie postępowania zapytania ofertowe na „Wykonanie dokumentacji projektu budowlano-wykonawczego na budowę oświetlenia drogowego": Mosina – ul. Strzelecka nr 81 – 83, ul. Krańcowa, ul. Makuszyńskiego, ul. Zapolskiej, ul. Kuncewiczowej, ul. Kownackiej, ul. Szklarskiego, ul. Śliw-

kowa; Krosinko – ul. Piaskowa i odnoga ul. Malinowej, Borkowice, ul. Bajkowa; Daszewice – ul. Dolna – Jesienna; Dymaczewo Nowe – ul. Radosna.

INWESTYCJE KUBATUROWE:

• prowadzenie prac związanych z: kompleksową modernizacją energetyczną budynków SP Rogalinek; utwardzeniem pozostałej części płyty targowiska w Mosinie,

• rozbudowa Szkoły Podstawowej w Czapurach wraz z salą gimnastyczną – kontynuacja prac,

• uzgodnienia do projektu na budowę hali sportowej przy Szkole Podstawowej w Rogalinie,

• podpisanie umowy na prace projektowe dotyczące zmiany projektu technicznego budynku u zbiegu ul. Wiosny Ludów i Dembowskiego w Mosinie na potrzeby środowiskowego domu samopomocy,

• uzgadnianie koncepcji projektowej budynku Przedszkola nr 3 w Mosinie oraz żłobka.

KANALIZACJE I WODOCIĄGI:

• opracowanie raportu KPOŚ za 2018 rok dot. zwodociągowania i sanitacji wsi – RRW-2,

• trwają prace przy budowie kanalizacji deszczowej w Daszewicach ul. Poznańska etap I.

BIURO ZAMÓWIEŃ PUBLICZNYCH:

• przygotowanie przetargu: budowa ul. Łąkowej, ul. Gruszkowej oraz ul. Jabłkowej w m. Mosina: etap I – ul. Łąkowa z odwodnieniem,

• ogłoszenie przetargu: rewitalizacji ścieżki Osowa Góra – Jezioro Budzyńskie; przebudowa ul. Jaworowej wraz z odwodnieniem w Mosinie,

• ocena ofert: wykonanie dokumentacji projektowej budowy ul. Lema w Mosinie wraz z infrastrukturą towarzyszącą,

• podpisano umowę: konserwacja oświetlenia dróg i miejsc publicznych na terenie gminy Mosina, na urządzeniach pozostających we władaniu ENEA Oświetlenie. Sp. z o.o,

• unieważniono postępowanie: odbiór i zagospodarowanie odpadów ko-

KONKURS "BEZPIECZNE GOSPODARSTWO ROLNE"

Organizatorami kolejnej XVII edycji Ogólnokrajowego Konkursu „Bezpieczne Gospodarstwo Rolne" są: Ministerstwo Rolnictwa i Rozwoju Wsi, Kasa Rolniczego Ubezpieczenia Społecznego, Państwowa Inspekcja Pracy, Agencja Restrukturyzacji i Modernizacji Rolnictwa oraz Krajowy Ośrodek Wsparcia Rolnictwa i inne organizacje działające na rzecz poprawy bezpieczeństwa pracy w gospodarstwie rolnym oraz producenci maszyn i urządzeń rolniczych (po zdeklarowaniu udziału w organizacji konkursu).

Celem przedsięwzięcia jest promocja zasad ochrony zdrowia i życia w gospodarstwach rolnych.

Udział w konkursie mogą brać pełnoletnie osoby prowadzące produkcyjną działalność rolniczą, ubezpieczone w KRUS (przynajmniej jeden z właścicieli). Oceniane będą m.in. rozwiązania organizacyjne, technologiczne i techniczne wpływające na bezpieczeństwo osób przebywających i pracujących w gospodarstwie rolnym, estetyka gospodarstw, a także stosowanie dobrych praktyk rolniczych.

Dla laureatów na każdym z trzech etapów konkursu przewidziano cenne nagrody i wyróżnienia.

Zgłoszenia dokonuje się na formularzu. Wypełniony i podpisany formularz należy złożyć w najbliższej placówce terenowej lub oddziale regionalnym KRUS w nieprzekraczalnym terminie **do 29 marca 2019 roku.**

Formularze zgłoszeniowe dostępne są w PT i OR KRUS, na stronie internetowej KRUS (www.krus.gov.pl) oraz w przedstawicielstwach współorganizatorów i patronów medialnych.

Szczegółowe informacje o konkursie można uzyskać w oddziale regionalnym KRUS w Poznaniu, ul. Św. Marcin 46/50, nr tel. 61-8525013 i placówkach terenowych KRUS. ■

KONSULTACJE SPOŁECZNE

Wydanie decyzji środowiskowej, obręb Krosno

Burmistrz Gminy Mosina zawiadamia o możliwości zapoznania się z dokumentacją w sprawie wydania decyzji o środowiskowych uwarunkowaniach dla realizacji przedsięwzięcia polegającego na przebudowie i zmianie sposobu użytkowania istniejącego budynku produkcyjno-magazynowego oraz budowie zespołu hal oraz budynku socjalno-biurowo-hotelowego na działce o nr ewid. 192/6, obręb Krosno, Gmina Mosina.

Pełna dokumentacja w tej sprawie dostępna jest w Referacie Ochrony Środowiska, Rolnictwa i Leśnictwa Urzędu Miejskiego w Mosinie, pok. 11 w poniedziałki w godz. 9.00 – 17.00 oraz od wtorku do piątku w godz. 7.00 – 15.00. Uwagi i wnioski można wnosić w terminie 30 dni od daty niniejszego obwieszczenia, tj. od 25 lutego do 26 marca 2019 r.

Uwagi i wnioski należy składać w formie pisemnej w Urzędzie Miejskim w Mosinie, pl. 20 Października 1, 62-050 Mosina, w godzinach pracy urzędu.

Miejscowy plan w Krosinku

Burmistrz Gminy Mosina zaprasza na spotkanie konsultacyjne dotyczące opracowywanego projektu planu miejscowego zagospodarowania przestrzennego dla terenów zabudowy usługowej w zieleni w Krosinku, ograniczonych od północnego zachodu Kanałem Mosińskim oraz od północy ul. Lipową w Krosinku, czterokrotnie wyłożonego do publicznego wglądu - ostatnie wyłożenie miało miejsce w terminie od 21 marca do 13 kwietnia 2017 r.

Planowane spotkanie konsultacyjne dotyczące tego projektu planu miejscowego odbędzie się 10 kwietnia 2019 r. w świetlicy wiejskiej w Krosinku, ul. Wiejska 47, o godzinie: 18.00. ■

Oprac. JN

WĘZŁY PRZESIADKOWE – TRWA PROJEKTOWANIE

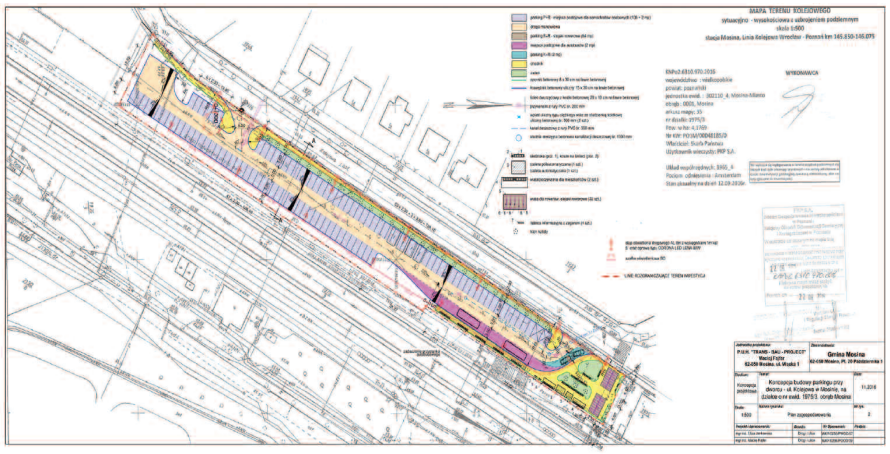

W trakcie projektowania znajduje się budowa węzłów przesiadkowych w Mosinie, Drużynie i Pecnej. Zadanie to realizowane jest w ramach projektu: „Niskoemisyjne przedsięwzięcia w zakresie transportu miejskiego na terenie gminy Mosina – etap I", na który Gmina otrzymała 6 947 365,9 zł dofinansowania ze środków Unii Europejskiej.

Po zakończeniu procesu projektowania, wyłonieni w przetargu wykonawcy przystąpią do budowy tej inwestycji realizowanej w ramach formuły „Zaprojektuj i wybuduj".

Wykonawcy zadania:
Mosina - wykonawca BRUKPOL Sp. z o.o., Strzelce Wielkie
Pecna - wykonawca BRUKPOL Sp. z o.o., Strzelce Wielkie
Drużyna - wykonawca Konsorcjum:
Lider - Maciej Kubacha MARDROG, Czempiń
Partner - PHU BUD-BRUK Ryszard Mielcarek, Czempiń

Wniosek o dofinansowanie projektu: „Niskoemisyjne przedsięwzięcia w zakresie transportu miejskiego na terenie gminy Mosina – etap I", został przygotowany w oparciu o porozumienie o partnerstwie zawarte między Gminą Mosina a powiatem poznańskim. W ramach tej inwestycji Gmina Mosina będzie realizowała budowę zintegrowanych węzłów przesiadkowych przy ul. Kolejowej w Mosinie, przy przystanku kolejowym Drużyna Poznańska i przy przystanku kolejowym Iłowiec w Pecnej. W ramach węzłów będą budowane m.in. parkingi dla samochodów osobowych, miejsca parkingowe dla rowerów, wjazdy i drogi manewrowe, chodniki i ciągi pieszych, system monitoringu, elementy małej architektury (w tym siedziska i tablice informacyjne). W Mosinie zostanie dodatkowo wybudowana zatoka autobusowa.

Powiat poznański będzie odpowiedzialny za realizację budowy ścieżki rowerowej w ciągu dróg powiatowych nr 2465P i 2469P w m. Drużyna wraz z przebudową drogi – droga dojazdowa do węzła przesiadkowego przy przystanku kolejowym Drużyna Poznańska oraz budowa ścieżki rowerowej i przebudowa drogi powiatowej nr 3911P granica powiatu (od strony Bieczyn) - Pecna w miejscowości Pecna - droga dojazdowa do węzła przesiadkowego przy przystanku kolejowym Iłowiec.

Termin zakończenia budowy węzłów przesiadkowych w Mosinie, Drużynie i Pecnej przewidziano na listopad 2019 r.

„Projekt współfinansowany z Unii Europejskiej w ramach Europejskiego Funduszu Rozwoju Regionalnego z Wielkopolskiego Regionalnego Programu Operacyjnego na lata 2014-2020". ■

J. Nowaczyk

OCZYSZCZANIE DRÓG UTWARDZONYCH

Informujemy, że od 4 marca rozpoczęło się pozimowe oczyszczanie dróg utwardzonych będących w zarządzie Gminy Mosina. Oczyszczanie dróg będzie prowadzone systematycznie w zależności od panujących warunków atmosferycznych.■

Referat Mienia Komunalnego UM

munalnych z terenów publicznych.

PONADTO:

• uzgodnienia z projektantami zagadnień związanych z budowami zintegrowanych węzłów przesiadkowych w Mosinie, Drużynie i Pecnej.

GEODEZJA I GOSPODARKA NIERUCHOMOŚCIAMI

• sprzedaż działek: działki nr 237/28 obręb Mosina (sprzedaż z przetargu ograniczonego); działek nr 149/12, 151/2 obręb Krosinko (sprzedaż z przetargu nieograniczony),

• nabycie działek nr 2696/11, 2696/20, 2696/29, 2696/38 obręb Mosina z przeznaczeniem pod drogi,

• Gmina Mosina uzyskała decyzje administracyjne stwierdzające nabycie z mocy prawa (komunalizacja) nieruchomości złożonych z działek ewidencyjnych: nr 729 obręb Mosina o powierzchni 3980 m^2 oraz nr 1642/11 obręb Mosina o pow. 194 m^2.

MIENIE KOMUNALNE

• lokale komunalne, socjalne i użytkowe: zakończono remont pomieszczeń w świetlicy w Daszewicach; trwa remont pomieszczeń świetlicy w Mieczewie; wybrano wykonawcę na wykonanie remontu elewacji w świetlicy w Czapurach (wykonawca Usługi Ogólnobudowlane – Łukasz Mańczak), przygotowano procedurę zakupu krzeseł do świetlicy w Radzewicach, w przygotowaniu procedura dla robót remontowych w budynku Urzędu Miejskiego w Mosinie,

• uzgodnienia, decyzje, odszkodowania: wydawanie zezwoleń na zajęcie pasa drogowego (44), wystawianie decyzji rocznych za wbudowanie urządzeń w pas drogowy (31), wydawanie warunków technicznych dla przebiegu trasowego urządzeń w pasie drogowym (70) w tym dla 10 światłowodów, uzgadnianie projektów tymczasowej organizacji ruchu (10), uzgadnianie lokalizacji zjazdów indywidualnych (11),

• oświetlenie uliczne będące własnością Gminy Mosina: podpisano

umowę na świadczenie usług bieżącego utrzymania i konserwacji oświetlenia ulicznego na terenie gminy Mosina na rok 2019; na sprawowanie nadzoru inwestorskiego nad bieżącym utrzymaniem i przeglądach oświetlenia ulicznego w roku 2019, na konserwację i utrzymanie oświetlenia ulicznego będącego własnością ENEA Oświetlenie, na naprawę szafki oświetleniowej w Pecnej, na montaż nowej lampy w Krośnie, ul. Główna.

PLANOWANIE PRZESTRZENNE

PLANY MIEJSCOWE NA ETAPIE ROZPATRYWANIA UWAG

• MPZP Krosinko (usługi w zieleni) – dla terenów zabudowy usługowej w zieleni w Krosinku, ograniczonych od północnego zachodu Kanałem Mosińskim oraz od północy ul. Lipową w Krosinku,

• MPZP Krosno – Drużyna – dla terenów części wsi Krosno oraz części wsi Drużyna, usytuowanych na południe od północnej granicy działek o nr ewid. 203/4, 163/15, 163/3, 163/16, 164, 165/2, 71, 72, 67, 63/5 obręb Krosno, Kanałem Olszynka wraz z tym Kanałem, a ul. Wierzbową, ul. Powstańców Wielkopolskich wraz z tą ulicą w Drużynie, linią PKP – Wrocław – Poznań wraz z tą linią (planowane jest II wyłożenie projektu planu po uzyskaniu opinii PKP związanej z uwzględnieniem części uwag i wprowadzeniem zmian do projektu planu),

• Studium uwarunkowań i kierunków zagospodarowania przestrzennego Gminy Mosina,

• MPZP Krajkowo - dla południowo – zachodnich terenów wsi Krajkowo, usytuowanych pomiędzy drogami tj. działkami o nr ewid. 173/2, 189/1, 295 obręb Krajkowo, granicą administracyjną Gminy oraz granicą administracyjną wsi.

Dokumenty planistyczne na etapie opiniowania i uzgadniania:

• MPZP Wschodnia obwodnica miasta Mosina dla przebiegu wschodniej obwodnicy miasta Mosina łączącej ul. Mocka w Mosinie (droga woje-

ŚCIEŻKA PIESZO-ROWEROWA GOTOWA

Ścieżka pieszo-rowerowa na Gliniankach z małą infrastrukturą edukacyjną - gotowa dla spacerowiczów. Obecnie ogłoszony został przetarg na rewitalizację ścieżki pieszej „Osowa Góra – Jezioro Budzyńskie". Na inwestycję Gmina Mosina otrzymała dofinansowanie w wysokości ponad 1,5 miliona złotych.

W ramach projektu pod nazwą „Zmniejszenie nadmiernej i niekontrolowanej presji turystycznej na gatunki i siedliska na terenach chronionych Wielkopolskiego Parku Narodowego oraz obszarach Natura 2000 poprzez budowę małej infrastruktury – budowa ścieżki dydaktycznej", na Gliniankach została wybudowana ścieżka pieszo–rowerowa z małą infrastrukturą edukacyjną (tablice edukacyjne) i miejscami do odpoczynku dla turystów: ławeczki, stojaki do rowerów, a w miejscach niebezpiecznych – płotki.

Teraz ogłoszony został przetarg na rewitalizację ścieżki pieszej „Osowa Góra – Jezioro Budzyńskie", także z małą infrastrukturą edukacyjną, taką jak: wiata, tablice, taras widokowy, w rejonie tzw. „Szwedzkich Gór".

W ramach projektu prowadzone będą także działania z zakresu edukacji ekologicznej i promocji.

Patronem merytorycznym projektu jest Wielkopolski Park Narodowy. Koszt zakończonej budowy ścieżki pieszo rowerowej to 1 497 547,68 zł. Dofinansowanie całego projektu wynosi ponad 1,5 miliona złotych i pochodzi z Programu Operacyjnego Infrastruktura i Środowisko na lata 2014-202, działanie 2.4.1a „Działanie o charakterze dobrych praktyk, związane z ochroną zagrożonych gatunków i siedlisk przyrodniczych". ■

Tekst i fot. Joanna Nowaczyk

BUDŻET GMINY A ROZLICZANIE PIT

Kontynuując wątek z poprzedniego numeru „Informatora Mosińskiego" w pierwszym zdaniu chciałbym zaapelować do nas, mieszkańców Ziemi Mosińskiej, abyśmy rozliczali PIT wskazując jako miejsce zamieszkania Gminę Mosina. Państwo przekazuje gminom około 1/3 wpływów z PIT każdego z nas.

Dzięki Państwa podatkom, zaspakajane są podstawowe potrzeby publiczne, takie jak działalność szkół i przedszkoli, budowa i utrzymanie dróg oraz infrastruktury, transport publiczny, pomoc społeczna. Zgodnie z przepisami prawa, każdy obywatel zobowiązany do płacenia podatku od osób fizycznych, powinien składać swoje zeznanie PIT do urzędu skarbowego właściwego ze względu na miejsce zamieszkania, a nie zameldowania. To znaczy, że około 1/3 jego podatku dochodowego powinno trafić do budżetu gminy, w której faktycznie mieszka, powinno służyć poprawie warunków jego życia, zaspakajaniu jego potrzeb publicznych, powinno wspierać rozwój tej gminy.

W Gminie Mosina z końcem minionego roku liczba osób zameldowanych przekroczyła 32 tysięcy. Szacujemy jednak, że naszych mieszkańców jest znacznie więcej, co najmniej o kilka tysięcy. Udział podatku dochodowego PIT w dochodach Gminy Mosina to prawie 1/3 całego jej budżetu! Oznacza to, że gdyby owych kilka tysięcy mieszkańców deklarowało na deklaracji PIT zamieszkanie w naszej Gminie, to dochody byłyby większe o kilka milionów zł. W roku 2018 udział ten wyniósł ponad 39 milionów złotych. Prognoza Ministerstwa Finansów na rok 2019 wynosi blisko 43 miliony złotych.

Jaka docelowo będzie to kwota w tym roku, to zależy również od tych z Państwa, którzy mimo braku meldunku w naszej Gminie tutaj mieszkają i którzy to zadeklarują, wskazując w swoim zeznaniu podatkowym PIT Pierwszy Urząd Skarbowy w Poznaniu oraz faktyczne miejsce zamieszkania.

Zwracam się do Państwa z gorącą prośbą o wsparcie miejsca, w którym Państwo mieszkacie, o wsparcie Gminy Mosina, abyście także Państwo wraz z rodziną mogli korzystać z lepiej wyposażonych szkół, które przedstawią bogatszą ofertę edukacyjną, z większej ilość utwardzonych dróg, lepszej oferty rekreacyjnej, sportowej, czy kulturalnej. Dzięki Państwa podatkom Gmina Mosina ma szansę na szybszy rozwój. Zwracam się również z prośbą, do wszystkich mieszkańców naszej Gminy o weryfikację i aktualizację danych dotyczących podatku od nieruchomości, który również zasila nasz wspólny budżet – budżet Gminy Mosina. Każda dołożona do niego złotówka służyć będzie wszystkim mieszkańcom Ziemi Mosińskiej, każdemu z nas. ■

Przemysław Mieloch
Burmistrz Gminy Mosina

wódzka nr 431) z ul. Powstańców Wielkopolskich w Nowinkach – Drużynie (droga powiatowa nr 2465P) z przeprawą mostową przez Kanał Mosiński – etap I,

- MPZP Mosina – Sowiniec dla terenów części miasta Mosina i części wsi Sowiniec, usytuowanych pomiędzy ul. Leśmiana i ul. Śremską w Mosinie wraz z tymi ulicami (po uzyskaniu zgody Ministra Środowiska oraz Marszałka Województwa Wielkopolskiego na przeznaczenie gruntów leśnych na cele drogowe),
- MPZP Krosinko – dla terenów części wsi Krosinko i terenów części miasta Mosina, usytuowanych pomiędzy drogą wojewódzką nr 431 Kórnik – Mosina – Stęszew tj. ul. Wiejską w Krosinku oraz ul. Marii Konopnickiej w Mosinie wraz z tą drogą, a Kanałem Mosińskim (po uzyskaniu uzgodnienia Dyrektora Wielkopolskiego Parku Narodowego, projekt planu będzie przygotowywany do II wyłożenia do publicznego wglądu).
- MPZP Czapury – dla terenów przy ul. Poznańskiej w Czapurach.

Plany miejscowe na etapie sporządzania projektu:

- MPZP Żabinko – dla terenów wsi Żabinko w granicach obrębu ewidencyjnego wsi oraz terenów części wsi Sowiniec i Sowinki,
- MPZP Bolesławiec – Borkowice – dla południowych terenów wsi Bolesławiec oraz zachodnich terenów wsi Borkowice usytuowanych na południe od Kanału Mosińskiego wraz z Kanałem Mosińskim,
- MPZP Krosno – Krosinko – dla terenów części wsi Krosno i Krosinko (4 października 2018 r. odbyło się pierwsze spotkanie konsultacyjne, a w marcu – kwietniu 2019 r. planowane jest kolejne spotkanie konsultacyjne dotyczące tego projektu planu miejscowego),
- MPZP Pecna – dla zachodnich i północnych terenów wsi Pecna,
- MPZP Mosina – dla terenów przy jeziorze Budzyńskim w Mosinie,
- MPZP Mosina – dla terenów przy ul. Sowinieckiej, Gałczyńskiego i Leśmiana w Mosinie,

• MPZP Sowiniec – dla działek o nr ewid. 109/1, 110, 74 obręb Sowiniec.

Plany miejscowe wymagające ponowienia procedury planistycznej:

MPZP Dymaczewo Nowe – dla terenów przy Jeziorze Dymaczewskim w Dymaczewie Nowym, usytuowanych pomiędzy drogą wojewódzką nr 431 Stęszew – Mosina – Kórnik (zachodnią granicą działki o nr ewid. 84 obręb Dymaczewo Nowe), wschodnią granicą działek o nr ewid. 60 i 59 obręb Dymaczewo Nowe, południową granicą działki o nr ewid. 58 obręb Dymaczewo Nowe, zachodnią granicą Jeziora Dymaczewskiego (działki o nr ewid. 318 obręb Dymaczewo Nowe) i północnymi granicami działek o nr ewid. 316, 9, 10, 18 obręb Dymaczewo Nowe (19 lutego 2019 r.) podpisano umowę na sporządzenie zdjęć lotniczych i cyfrowej ortofotomapy dla terenu Gminy Mosina, która stanowić będzie między innymi inwentaryzację zabudowy obszaru objętego projektem planu miejscowego).

Procedowanych jest obecnie 20 miejscowych planów zagospodarowania przestrzennego oraz Studium uwarunkowań i kierunków zagospodarowania przestrzennego Gminy Mosina. Informacje dotyczące wszystkich dokumentów planistycznych, obszaru objętego planami i etapu ich procedowania, można znaleźć na BIP-ie -> Organy gminy->Burmistrz->Obwieszczenia planistyczne->Wykaz dokumentów planistycznych w trakcie sporządzania.

OCHRONA ŚRODOWISKA

• prowadzenie spraw związanych z organizacją i realizację systemu odbioru odpadów komunalnych na terenie gminy Mosina,

• prowadzenie postępowań administracyjnych: w sprawie usunięcia drzew i krzewów; w zakresie zakłócania stosunków wodnych,

• konsultacje społeczne: w sprawie projektu Programu Ochrony Środowiska dla Gminy Mosina na lata 2019-2022 z perspektywą na lata 2023-2026; dotyczące projektu uchwały w

POZYSKALIŚMY BLISKO PÓŁ MILIONA NA ŚWIETLICĘ W SOWINKACH

6 marca Gmina Mosina zawarła umowę o przyznanie pomocy finansowej w ramach poddziałania 19.2 „Wsparcie na wdrożenie operacji w ramach strategii rozwoju lokalnego kierowanego przez społeczność" objętego PROW na lata 2014-2020 na operację pt. „Modernizacja świetlicy wiejskiej w Sowinkach (obejmująca rozbudowę, przebudowę oraz termomodernizację) – etap 1". Umowę w imieniu Gminy Mosina podpisał Burmistrz Przemysław Mieloch oraz Skarbnik Gminy Maria Borowiak.

W ramach złożonego wniosku o przyznanie pomocy Gmina Mosina uzyskała wsparcie w kwocie 448 007,00 zł. Łączna wartość zadania szacowana jest na kwotę 866 020,39 zł z czego koszty kwalifikowane objęte wnioskiem o przyznanie to kwota 704 081,62 zł. Projekt przewiduje: rozbudowę istniejącego budynku o pomieszczenie użytkowe i pomocnicze, m.in. kuchnię, zmywalnię, toalety oraz szatnię, termomodernizację w zakresie ścian i dachu, wykucia otworu drzwiowego, instalacji wody zimnej, kanalizacji sanitarnej i deszczowej, centralnego ogrzewania, wentylacji, instalacji elektrycznej i zagospodarowanie terenu wokół świetlicy.

- Cieszę się, że uzyskaliśmy dofinansowanie na remont kolejnej świetlicy – tym razem w Sowinkach. Świetlice w sołectwach pełnią ważną rolę lokalnych centrów integrujących mieszkańców – mówi Burmistrz Przemysław Mieloch. ■

J. Nowaczyk

BEZPŁATNE BADANIA MAMMOGRAFICZNE

Zapraszamy na bezpłatne badania mammograficzne Panie w wieku 50 – 69 lat (badanie przysługuje co 2 lata). Panie nie objęte programem (powyżej 35 roku życia) mogą wykonać badanie odpłatnie w cenie 150 zł.

Zarejestruj się na badanie: telefony: /61/222 37 00, /61/222 37 01
Rejestracja czynna od poniedziałku do piątku w godz. 8.00 - 16.00.
Badania odbędą się w dniu 8 kwietnia 2019 r.
MAMMOBUS zostanie ustawiony przy Ośrodku Kultury w Mosinie, ul. Dworcowa 4.
Więcej informacji na: www.largo-mammografia.pl ■

Niepubliczny Zakład Opieki Zdrowotnej DIAGNOSTYKA-LARGO

PIERWSZYCH 100 DNI

Minęło pierwszych 100 dni nowej kadencji samorządu gminnego. Wśród szeregu wydarzeń warto wskazać kilka znamiennych.

Prezydent RP w Mosinie

Pierwszy raz od 100 lat, czyli w ogóle pierwszy raz w historii Mosiny, witaliśmy Prezydenta RP, Pana Andrzeja Dudę. I to w momencie szczególnym – w 100. Rocznicę wybuchu Powstania Wielkopolskiego. To wydarzenie w każdym wymiarze historyczne.

Dofinansowanie zbiornika dla Nowego Krosna

Gmina Mosina została zakwalifikowana do dofinansowania zbiornika na deszczówkę dla Nowego Krosna – Osiedla nr 5. Inwestycja zostanie zrealizowana w konsekwencji zapisów rozporządzenia o strefie ochronnej ujęcia wody Mosina-Krajkowo. Wybudowanie zbiornika odblokuje możliwość utwardzania dróg na Osiedlu nr 5. Całość inwestycji wyniesie 7,79 mln zł, z czego pozyskujemy dofinansowanie w wysokości 6,62 mln zł.

Otwarcie hali widowiskowo-sportowej

Oddaliśmy do użytku mieszkańcom Ziemi Mosińskiej piękną halę widowiskowo-sportową i dzień później mogliśmy podziwiać wspaniały występ Ani Wyszkoni. Hala będzie służyła uczniom, ale również w niej będą odbywały się ważne wydarzenia sportowe i kulturalne. Już teraz zapraszamy na kolejne – 31 marca br. odbędzie się widowiskowy XVI Turniej Formacji Tanecznych.

Środowiskowy Dom Samopomocy

Złożyliśmy wniosek do Ministerstwa Rodziny, Pracy i Polityki Społecznej o dofinansowanie Środowiskowego Domu Samopomocy, z którego będą mogli beneficjenci ŚDS jak i WTZ. Mając na względzie możliwą kwotę dofinansowania zmieniamy projekt, który pozwoli uzyskać dofinansowanie na przebudowę całości obiektu u zbiegu ulic Wiosny Ludów i Dembowskiego.

Praca w trakcie

Powyżej wybrałem cztery, w moim przekonaniu, najważniejsze wydarzenia pierwszych 100 dni nowej kadencji. Pracujemy nad szeregiem innych tematów, ale będę o nich informował po uzyskaniu efektów. Z niektórymi tematami, przyznaję, jestem jeszcze w fazie rozruchu, ale będę je konsekwentnie wprowadzał i wdrażał w życie. ■

Przemysław Mieloch
Burmistrz Gminy Mosina

UWAGA! ZMIANA ROZKŁADÓW JAZDY AUTOBUSÓW

Informujemy, że z dniem 10 marca 2019 r. zmianie ulegają rozkłady jazdy linii komunikacyjnych 691, 692, 693, 694 oraz 698.

Powodem zmian są modyfikacje rozkładu jazdy pociągów. Na częstotliwość zmian rozkładu jazdy pociągów Gmina Mosina nie ma wpływu. Jednak starając się zachować płynność jazdy pasażerów podróżujących w godzinach porannych w kierunku do Poznania i w godzinach popołudniowych z Poznania, rozkłady jazdy dla gminnych linii komunikacyjnych są zmieniane i dostosowywane do obowiązującego rozkładu jazdy pociągów. Aktualne rozkłady jazdy gminnych linii komunikacyjnych są dostępne na stronie: zukmosina.pl ■

Referat Mienia Komunalnego
UM Mosina

sprawie wykazu kąpielisk na terenie gminy Mosina na rok 2019 oraz określenia sezonu kąpielowego,

- prowadzenie spraw związanych z realizacją projektu zagospodarowania terenu przy Kanale Mosińskim wykonywanego w formule zaprojektuj i wybuduj,
- zlecenie i nadzór nad nasadzeniami drzew na terenie gminy Mosina, realizacja projektów zagospodarowania zieleni na nieruchomościach stanowiących własność Gminy Mosina,
- przygotowanie projektów nasadzeń kompensacyjnych do decyzji Starosty Poznańskiego, zezwalających na usunięcie drzew z nieruchomości, stanowiących własność Gminy Mosina,
- prowadzenie procedury wyłączenia z produkcji gruntów leśnych Parku Strzelnica.

SPOTKANIA

- z Zastępcą Burmistrza Gminy Czempiń Andrzejem Sochą w sprawie propozycji włączenia Gminy Czempiń do Metropolii Poznań w kontekście m.in. odtworzenia linii kolejowej Śrem – Czempiń,
- w Metropolii Poznań w sprawie geoportalu dla gmin Metropolii oraz działań promocyjnych związanych z walką ze smogiem,
- z mieszkańcami w świetlicy wiejskiej w Krośnie w sprawie bezpieczeństwa ruchu w kontekście wypadku przy ul. Strzeleckiej,
- udział w walnym zgromadzeniu Akcjonariuszy Aquanet S.A. (sprawa relacji ze Związkiem Międzygminnym Puszcza Zielonka),
- z przedstawicielami Aquanet S.A. w sprawie możliwych uzgodnień dotyczących budowy obwodnicy południowo-wschodniej,
- z mieszkańcami ul. Sikorskiego i ul. Podgórnej w Rogalinku w sprawie projektu budowy tych ulic,
- z Burmistrzem Gminy Kórnik w sprawie określenia potencjałów szkół w Daszewicach i w Kamionkach.

Na podstawie relacji Burmistrza Gminy Mosina oraz referatów Urzędu Miejskiego opracowała Joanna Nowaczyk.

Sprawozdanie z działalności Rady Miejskiej

luty

Rada Miejska w Mosinie obradowała na jednej sesji 28 lutego. Odbyła także 6 posiedzeń komisji stałych. Przebieg posiedzeń przedstawiają protokoły zamieszczone w Biuletynie Informacji Publicznej->Organy gminy->Protokoły.

Podczas sesji Rady Miejskiej w Mosinie, która odbyła się 28 lutego, radni podjęli 3 uchwały. Rada udzieliła pomocy finansowej powiatowi poznańskiemu na realizację zadania na drodze powiatowej nr 2464P w miejscowości Radzewice, zadanie polega na wykonaniu projektu budowy chodnika na odcinku ul. Długiej. Kolejną uchwałą radni zmienili uchwałę w sprawie wyrażenia woli kontynuacji członkostwa Gminy Mosina w Stowarzyszeniu Lider Zielonej Wielkopolski, tworzącym Lokalną Grupę Działania, w okresie realizacji Programu Rozwoju Obszarów Wiejskich na lata 2014-2020 oraz udzielenia pełnomocnictwa do reprezentowania gminy w wyżej wymienionym stowarzyszeniu. Rada Miejska w Mosinie podjęła również uchwałę o przystąpieniu do sporządzenia miejscowego planu zagospodarowania przestrzennego dla działek o nr ewid. 149/5 i 150/9, obręb Krosinko. Radni odbyli także dyskusję na temat określenia szczegółowych wymogów jakie powinien spełniać raport o stanie gminy. Radni ostatecznie zadecydowali, że podejmą w tej sprawie uchwałę na dodatkowej sesji w marcu poświęconej między innymi temu tematowi.

Z treścią wszystkich podjętych uchwał można zapoznać się w Biuletynie Informacji Publicznej w zakładce Prawo, a także w Biurze Rady Miejskiej w Urzędzie Miejskim w Mosinie, tel. 61 8109 541. Na stronie www.mosina.esesja.pl można śledzić nadchodzące posiedzenia komisji oraz sesje, wraz z załączonymi dokumentami (projekty uchwał, inne załączniki) oraz wynikami głosowań w poszczególnych punktach obrad danej sesji.

Terminarz posiedzeń Rady

18 marca, godz. 17.30
– posiedzenie Komisji Rewizyjnej

Temat posiedzenia: gminny system gospodarki odpadami komunalnymi – kontrola kompleksowa.

19 marca, godz. 17.30
– posiedzenie Komisji Inwestycji, Ochrony Środowiska i Bezpieczeństwa

Tematy posiedzenia: informacje w sprawie magistral wodociągowych, które mają zasilić Krosno, Krosinko, Borkowice, Bolesławiec, Dymaczewo Stare, Dymaczewo Nowe, Kórnik; opiniowanie planów miejscowych na terenie gminy Mosina; aktualne projekty związane z inwestycjami, daty ważności projektów; stan realizacji inwestycji niewygasających; stan realizacji zadań inwestycyjnych.

20 marca, godz. 17.00
– posiedzenie Komisji Oświaty, Spraw Społecznych i Promocji

Tematy posiedzenia: świetlice socjoterapeutyczne oraz poradnia psychologiczno-pedagogiczna; sprawozdania i programy.

25 marca, godz. 17.00
– posiedzenie Komisji Budżetu i Finansów

Tematy posiedzenia: skutki finansowe uchwalonych planów miejscowych 2014-2018; targowisko miejskie – analiza funkcjonowania.

26 marca, godz. 17.30
– posiedzenie Komisji Inwestycji, Ochrony Środowiska i Bezpieczeństwa

Tematy posiedzenia: sprawy bieżące.

27 marca, godz. 17.00
– posiedzenie Komisji Oświaty, Spraw Społecznych i Promocji

Tematy posiedzenia: spotkanie z dyrektorami jednostek oświatowych; sprawozdanie z realizacji zadań oświatowych 2017/2018; plan specjalizacji placówek szkolnych; bezpieczna droga do szkoły – niebezpieczne miejsca przy szkołach – program naprawczy, bezpieczeństwo w szkole, dowozy uczniów do szkoły; uchwała stypendia dla uczniów zdolnych; wspieranie działalności samorządów szkolnych, rad rodziców oraz Młodzieżowego Sejmu Rzeczypospolitej Mosińskiej.

28 marca, godz. 16.00
– sesja Rady Miejskiej w Mosinie

Terminarz posiedzeń znajduje się na stronie mosina.esesja.pl oraz esesja.pl/mosina

Posiedzenia komisji stałych są otwarte dla mieszkańców i każdy może w nich uczestniczyć. Zwykle odbywają się w budynku Urzędu Miejskiego w Mosinie. Bieżące informacje dotyczące posiedzeń, zamieszczane są na stronie www.mosina.pl w zakładce Komunikaty oraz na stronie www.mosina.esesja.pl. Można je również uzyskać w Biurze Rady, tel. 61 8 109 541. ■

Oprac. Monika Kujawska

Plan dla sali

Na lutowej sesji rada podjęła uchwałę o przystąpieniu do sporządzenia miejscowego planu zagospodarowania przestrzennego dla dwóch działek szkolnych w Krosinku, na których wybudowana zostanie sala gimnastyczna dla miejscowej szkoły. Uchwała jest wynikiem wniosku zgłoszonego przez radnego Łukasza Kasprowicza na posiedzeniu Komisji Oświaty, Spraw Społecznych i Promocji, która ten wniosek przyjęła i przedłożyła burmistrzowi.

Zainicjowany przez Radę miejscowy plan dla działek pod szkolną salę gimnastyczną, dla której jest już gotowy projekt, ma przyspieszyć jej budowę. Poprzedni plan odnosił się do dużego obszaru, a występujące w nim kontrowersje mogą wydłużyć czas jego procedowania. Obecnie Szkoła Podstawowa w Krosinku,

która w ostatnich latach została rozbudowana o nowy obiekt dydaktyczny, nie posiada jeszcze sali gimnastycznej. ■

Radni określą wymogi

Zgodnie z zapisami znowelizowanej ustawy o samorządzie gminnym, burmistrz co roku w terminie do 31 maja przedstawia radzie raport o stanie Gminy. Rada z kolei może w drodze uchwały określić szczegółowe wymogi dotyczące tego raportu. Na ostatniej sesji radni dyskutowali nad formą określenia tych wymogów.

Zarówno burmistrz, jak i rada chcą, żeby raport o stanie Gminy był zrozumiały nie tylko dla radnych, ale i dla mieszkańców, którzy też wezmą udział w dyskusji na tym raportem. Większość radnych przychyla się do tego, aby oprócz kluczowych informacji, raport zawierał analizy oparte na wskaźnikach, które można byłoby porównywać w kolejnych latach.

Na lutowej sesji rada dyskutowała nad trzema propozycjami formy określenia swoich oczekiwań wobec raportu. Ostatecznie, w drodze głosowania radni zdecydowali, że podejmie w tej sprawie uchwałę na dodatkowej sesji, która ma się odbyć w połowie marca. Jej projekt zostanie przygotowany wspólnie przez radę i burmistrza. ■

Lutowe komisje

W lutym Komisja Oświaty, Spraw Społecznych i Promocji odwiedziła siedzibę Ośrodka Pomocy Społecznej w Mosinie, który wynajmuje pomieszczenia w budynku Mosińskiego Ośrodka Kultury. Mosiński OPS boryka się z poważnymi trudnościami lokalowymi. By rozwiązać ten problem, planowane jest przeniesie jego siedziby do budynku nr 2 Urzędu Miejskiego, przy ul. Dworcowej 3. Dokumentację dotyczącą nowej, planowanej lokalizacji przedstawił na posiedzeniu komisji Zastępca Burmistrza Adam Ejchorst.

Komisja zapoznała się także z warunkami pracy Mosińskiego Ośrodka Kultury, Mosińskiej Biblioteki Publicznej, a także z sytuacją siedziby Urzędu przy ul. Dworcowej 3. Planowany remont tego budynku spowoduje konieczność przeniesienia okresowo znajdujących się stan referatów do wynajętych przez Urząd lokali.

Komisja Budżetu i Finansów na wspólnym posiedzeniu z Komisją Inwestycji, Ochrony Środowiska i Bezpieczeństwa zastanawiała się nad formułą budżetu obywatelskiego na przyszły rok. Radny Roman Kolankiewicz zaproponował, żeby w sołectwach powiększyć fundusz sołecki o środki inwestycyjne dla wsi, a dla miasta Mosina utworzyć budżet obywatelski. Obecny na spotkaniu burmistrz zapewnił, że zwróci się do radcy prawnego o opinię, czy jest możliwość utworzenia budżetu obywatelskiego dla części Gminy. Komisje dyskutowały także na temat wysokości środków przeznaczonych na ten budżet, a także na zwiększenie funduszu sołeckiego.

W wyniku przeprowadzonej dyskusji komisja zwróciła się do burmistrza o rozważenie możliwości zwiększenia funduszu sołeckiego poprzez połączenie go ze środkami inwestycyjnymi dla wsi. ■

Rada zaprasza na debatę

Do Rady Miejskiej w Mosinie trafiły w ostatnim czasie cztery różne pisma dotyczące pośredniej strefy ujęcia wody w Krajkowie: stanowisko Komisji Dialogu Obywatelskiego przy Wydziale Kształtowania i Ochrony Środowiska Urzędu Miasta Poznania w związku z możliwym przeznaczeniem pod budownictwo mieszkaniowe terenów tej strefy, profesorów Jana Przybyłka i Józefa Górskiego – w związku z III wyłożeniem mpzp dla południowo-zachodnich terenów wsi Krajkowo, spółki Aquanet – w sprawie uwag do tego projektu mpzp, a także w sprawie przystąpienia do sporządzenia mpzp dla dwóch działek w Sowińcu.

W związku z tym Rada Miejska postanowiła zorganizować publiczną debatę z udziałem przedstawicieli głównego beneficjanta tego ujęcia – Miasta Poznań, głównego udziałowca – spółki Aquanet, jak i wszystkich zainteresowanych tym problemem, także mieszkańców.

Debata na temat problemów związanych z ochroną ujęcia wody w Krajkowie odbędzie się w Mosińskim Ośrodku Kultury, 2 kwietnia o godz. 17.00. Zapraszamy ■

Oprac. Joanna Nowaczyk

Pani Radnej Jolancie Szymczak
wyrazy głębokiego
współczucia z powodu śmierci

Ojca

Ś. † P.
Stefana Dąbrowskiego

składają

Przewodnicząca Rady Miejskiej w Mosinie
Burmistrz Gminy Mosina

EDUKACJA I PRACA NA TARGACH

Co roku Gminne Centrum Informacji w Mosinie organizuje targi edukacyjne połączone z targami pracy. Targi odbywają się w sali Mosińskiego Ośrodka Kultury. To nowatorski pomysł GCI, by łączyć dwie ważne sprawy – edukację i pracę.

Z jednej strony, przyszli absolwenci szkół podstawowych, mogą zapoznać się tu, na miejscu z ofertą edukacyjną szkół średnich, z drugiej strony – osoby poszukujące pracy mają okazję poznać dostępne oferty pracy, szkoleń, staży i praktyk, a także skorzystać z doradztwa zawodowego oraz skonsultować możliwość pozyskania dotacji na rozpoczęcie lub rozwój własnej działalności gospodarczej – *Targi Edukacji i Pracy w Mosinie to wspaniała okazja do tego, aby młodzież wkraczająca w dorosłe życie poznała oferty kształcenia szkół ponadpodstawowych z Mosiny, Poznania i okolic, oraz mogła zapoznać się z ofertami staży i praktyk lokalnych przedsiębiorstw i to wszystko w jednym miejscu, w Mosinie* - uważa Beata Tomczak z Gminnego Centrum Informacji w Mosinie.

W tym roku targi odbyły się 27 lutego, już po raz trzynasty. Przez 5 godzin na scenie odbywały się pokazy w wykonaniu uczniów i nauczycieli przybliżające ofertę swojej szkoły. Taka praktyczna prezentacja zawodów cieszy się zawsze dużym zainteresowaniem. Jednym z pokazów, były pokazy udzielania pierwszej pomocy przeprowadzone przez strażaków Jednostki Ratowniczo-Gaśniczej PSP nr 9 w Mosinie oraz pokaz kickboxingu w wykonaniu zawodników z Klubu sportowego Shootboxer z Mosiny pod przewodnictwem pięciokrotnego Mistrza Polaki w formule K1- Łukasza Szulca.

Podczas Targów była także okazja do kontaktu z przedstawicielami instytucji rynku pracy, pośrednikami i doradcami zawodowymi, którzy udzielali informacji o ofertach pracy, wyborze kierunku kształcenia, zawodu, czy poruszania się po rynku pracy.

Dla osób planujących założenie firmy, dostępne były punkty konsultacyjne udzielające niezbędnych informacji na temat zakładania działalności gospodarczej, sposobów pozyskania dofinansowania na ten cel, form opodatkowania i marketingu w firmie.

Również dla osób planujących założenie lub rozwój firmy, konsultacji w sprawach pozyskania dotacji udzielał przedstawiciel fundacji Wsparcia Starszych i Młodszych Pokoleń.

Dyżurował I Urząd Skarbowy z Poznania udzielający pomocy w wypełnieniu wniosku do CEIDG, czy informacji np. o wyborze formy opodatkowania dla prowadzonej działalności. Swoje oferty pracy prezentowały m.in. Powiatowy i Wojewódzki Urząd Pracy z Poznania oraz lokalne przedsiębiorstwa, oferujące staże lub praktyki.

Wystawcy XIII Targów Edukacji i Pracy:

Powiatowy Urząd Pracy w Poznaniu, Wojewódzki Urząd Pracy w Poznaniu, Pierwszy Urząd Skarbowy w Poznaniu, Technikum nr 19 im. Marszałka Józefa Piłsudskiego w Poznaniu, Ochotnicze Hufce Pracy Centrum Edukacji i Pracy Młodzieży, Zespół Szkół im. Adama Wodziczki w Mosinie, Zespół Szkół Zawodowych nr 6 im. Joachima Lelewela w Poznaniu, Zespół Szkół Samochodowych im. inż. T. Tańskiego w Poznaniu, Zespół Szkół Budowlano - Drzewnych w Poznaniu, Zespół Szkół Przyrodniczych w Poznaniu, Zespół Szkół Handlowych im. Bohaterów Poznańskiego Czerwca 1956 w Poznaniu, Zespół Szkół Rolniczych w Grzybnie, Zespół Szkół Mechanicznych w Poznaniu, Zespół Szkół Budowlanych w Poznaniu, Przedsiębiorstwo Produkcyjno-Handlowo-Usługowe KREACJA, Steelpress Sp. z o.o., Technikum Energetyczne im. H. Zygolskiego w Poznaniu, Stowarzyszenie Lider Zielonej Wielkopolski, Fundacja Wsparcia Młodych i Starszych Pokoleń.

Dziękujemy bardzo za udział wystawcom, pracodawcom, instytucjom oraz młodzieży i ich opiekunom. Cieszą nas pozytywne opinie uczestników tego wydarzenia, które do nas docierają. Jeszcze raz dziękujemy za udział, za pomoc organizacyjną na etapie przygotowania i realizacji samej imprezy. Szczególne podziękowania dla Maciej i Filipa, na co dzień uczniów Zespołu Szkół Mechanicznych z Poznania, którzy zajęli się obsługą techniczną tego wydarzenia.

Na mosińskie Targi Edukacji i Pracy zapraszamy znów za rok!

Tekst i fot. Joanna Nowaczyk

ŚWIĘTO GITAROWE W MOSINIE

Mosiński Ośrodek Kultury oraz Mosińskie Towarzystwo Gitarowe przygotowują kolejną, XIII edycję Ogólnopolskich Dni Artystycznych.

W dniach od 5 do 7 kwietnia 2019 r. wystąpią między innymi Łukasz Kuropaczewski /najlepszy gitarzysta klasyczny w Polsce/, Maciej Frąckiewicz /najlepszy akordeonista/, Krzysztof Toczko /jeden z najlepszych polskich gitarzystów, w latach dziewięćdziesiątych członek zespołu Dżem/, Martyna Jakubowicz wraz z Mietkiem Jureckim /Budka Suflera/ oraz absolutnie rewelacyjny, znany na całym świecie zespół z gatunku world music, współpracujący z Stevenem Spielbergiem, Peterem Gabrielem i Nigelem Kennedym – KROKE.

Dni Artystyczne to nie tylko koncerty, również warsztaty muzyczne, wystawy, prezentacje oraz dwa konkursy. Ogólnopolski Przegląd Kapel Gitarowych oraz Akademia Gitarowych Talentów.

Serdecznie zapraszamy!

PROGRAM

Piątek – 5 kwietnia

- godz. 10.00 – inauguracja wystawy „Dorobek artystyczny projektu ODAZG 2007-2018”,
- godz. 10.30 – spotkania muzyczno-profilaktyczne dla młodzieży szkół średnich Powiatu Poznańskiego – „Pasja bez imitacji” z udziałem Krzysztofa i Mikołaja Toczko /pARTyzant/,
- godz. 12.00 – Akademia Gitarowych Talentów. Projekt konkursowy gitarzystów klasycznych dla dzieci i młodzieży połączony z warsztatami i lekcjami mistrzowskimi,
- godz. 16.30 – konsultacje warsztatowe dla uczestników Akademii Gitarowych Talentów z udziałem Krzysztofa Toczko,
- godz. 17.30 – Akademia Gitarowych Talentów – ogłoszenie wyników,
- godz. 18.00 – „Krzysztof Komeda” – otwarcie wystawy przygotowanej ze zbiorów Jerzego Reicha,
- godz. 19.00 – Koncert: Laureaci Akademii Gitarowych Talentów - wstęp wolny, Carlos Ramirez i Przyjaciele – wstęp wolny,
- godz. 21.00 – pARTyzant – Krzysztof i Mikołaj Toczko – koncert – wstęp wolny,
- Jam Session z udziałem gości Dni Artystycznych.

Sobota – 6 kwietnia

- godz. 11.00 – lekcje mistrzowskie – gitara klasyczna Carlosa Ramireza.
  Warsztaty gitarowe – gitara elektryczna – Krzysztof Toczko,
- godz. 19.00 – koncert: Łukasz Kuropaczewski, Maciej Frąckiewicz, Bartek Miler – Zespół KROKE.
  bilety w cenie 60 zł do nabycia w biurze MOK oraz na portalu internetowym bilety24.pl od 22 lutego br.,
- godz. 22.00 – Jam Session z udziałem gości Dni Artystycznych – wstęp wolny.

Niedziela – 7 kwietnia

- godz. 10.30 – 15.00 – X Ogólnopolski Przegląd Kapel Gitarowych – konsultacje dla zespołów z udziałem Krzysztofa i Mikołaja Toczko,
- godz. 16.00 – wystawa i prezentacja sprzętu muzycznego firm. Baton Rouge, La Mancha, Klotz, König & Meyer,
- godz. 16.00 – X Ogólnopolski Przeglądu Kapel Gitarowych – ogłoszenie wyników,
- godz. 19.00 – koncert: Martyna Jakubowicz z zespołem /Mietek Jurecki/.

Bilety w cenie 40 zł do nabycia w biurze MOK oraz na portalu internetowym bilety24.pl od 22 lutego br. ■

STRAŻNICY MIEJSCY INTERWENIOWALI

W okresie sprawozdawczym wylegitymowano 90 osób. 32 osoby zostały pouczone. Ukarano 25 sprawców wykroczeń na kwotę 2 400 zł. W jednym przypadku w zw. z odmową przyjęcia mandatu zostanie skierowany wniosek o ukaranie do sądu za spalanie odpadów. 32 osoby legitymowano w związku z prowadzeniem innych czynności (ustalenia, rozpytania, pomoce prawne, świadkowie zdarzeń). Osoby pouczone: 23 – w komunikacji (nieprawidłowe parkowanie, rowerzysta, motorowerzysta), 3 – za niedopilnowanie psów, 3 – za usiłowanie spożywania alkoholu, 2 – za nieobyczajny wybryk, 1 – za nieprzestrzeganie Regulaminu utrzymania czystości i porządku. Osoby ukarane: 7 – za spalanie odpadów w instalacjach C.O., 6 – za niedopilnowanie psów, 4 – za spożywanie alkoholu w miejscach publicznych, 3 – w komunikacji (parkowanie w bramie wjazdowej, motorowerzysta, parkowanie na powierzchni wyłączonej P-21), 2 – za nielegalny wjazd do lasu, 1 – za przepełnione szambo, 1 – za niszczenie zieleni, 1 – za nieobyczajny wybryk.

Ponadto:

- zrealizowano 24 wspólne patrole z policją, 1 patrol ze Strażą Leśną z Nadleśnictwa Babki i 1 patrol ze Strażą Parku WPN,
- przeprowadzono 42 kontrole nieruchomości w zakresie spalania odpadów, z czego w 8 przypadkach ujawniono spalanie odpadów – sprawców ukarano mandatami karnymi, a przeciwko 1 osobie zostanie skierowany wniosek o ukaranie do sądu,
- prowadzono kontrole nieruchomości w zakresie prowadzenia właściwej gospodarki odpadami, w wyniku których ujawniono 15 przypadków braku złożenia deklaracji na wywóz odpadów – w 9 przypadkach właściciele nieruchomości na miejscu wypełnili deklaracje i przekazali je strażnikom miejskim, w 6 przypadkach dalsze postępowanie zmierzające do wydania decyzji nakazowych prowadzi Referat Ochrony Środowiska i Referat Finansowy UM w Mosinie,
- odłowiono 7 bezpańskich psów, które umieszczono w przytulisku ZUK w Mosinie – 3 psy zostały przewiezione do Schroniska w Skałowie,
- zgłoszono 12 padlin zwierząt do uprzątnięcia z pasów drogowych przez służby komunalne,
- interweniowano wobec 5 osób będących pod wpływem alkoholu – 3 osoby przewieziono do izby wytrzeźwień w Poznaniu, 1 osobę do miejsca zamieszkania, 1 osobę zabrało pogotowie ratunkowe,
- w dniach 13 i 14 lutego wspólnie z pracownikami socjalnymi i policją przeprowadzono liczenie osób bezdomnych: zebrano 1 wywiad od osoby przebywającej na terenie byłych ogródków działkowych przy „Biedronce" w Mosinie, 1 osoba została przewieziona do schroniska w Poznaniu,
- w okresie sprawozdawczym mieszkańcy zgłosili 129 interwencji telefonicznych do Straży Miejskiej, które dotyczyły najczęściej zadymienia z podejrzeniem spalania odpadów, dzikich zwierząt i ich padlin zalegających na drogach, bezpańskich psów, zaśmieconych miejsc wymagających uporządkowania, spożywania alkoholu i nieprawidłowego parkowania,
- spowodowano uporządkowanie 21 miejsc, w których zalegały odpady - prace porządkowe wykonywały osoby skazane na prace społeczne.

Inne wybrane interwencje: 21 stycznia – przy PKP w Mosinie ujęto sprawcę kradzieży elementów odblaskowych z roweru i przekazano go policji, 22 stycznia – pouczono kierowcę TIR-a parkującego na ul. Gałczyńskiego w Mosinie, 24 stycznia – przeprowadzono kontrolę gospodarki odpadami na terenie byłych ogródków działkowych przy ul. Szosa Poznańska w Mosinie, sporządzono notatkę urzędową i wykonano dokumentacje fotograficzną – sprawę przekazano do UM w Mosinie, 28 stycznia – Strażnicy Miejscy wraz z właścicielem podjęli skuteczną próbę ratowania psa, który wpadł do Warty i nie mógł się wydostać z rzeki, 5 lutego – wspólnie z policją przeprowadzono akcję „Bezpieczny emeryt" mająca na celu przeciwdziałanie i uświadomienie seniorów o niebezpieczeństwach dotyczących wyłudzania pieniędzy; w Drużynie i na terenie Mosiny ujawniono przewrócone znaki drogowe, sprawę zgłoszono do UM w Mosinie, 9 lutego – na ul. Skrajnej w Mosinie interweniowano w sprawie trutki na szczury rozsypanej na terenie nieruchomości, która mogła stanowić zagrożenie dla ptactwa; na Zielonym Rynku w Mosinie zabezpieczano pokaz rozpalania metodą od góry, 18 lutego – realizowano interwencje w Galerii Familijnej w Krośnie dotyczącą zgłoszenia o zadymieniu, o zaistniałej sytuacji powiadomiono właściciela placówki handlowej; 19 lutego – w Daszewicach przeprowadzono wywiad na wniosek Urzędu Skarbowego w Poznaniu dotyczący prowadzenia nielegalnej działalności gospodarczej, 20 lutego – przy ul. Reymonta wraz z pracownikami socjalnymi interweniowano w sprawie osób używających prowizorycznie wykonanego paleniska, które mogły ulec zatruciu czadem, na miejsce wezwano straż pożarną (PSP JRG-9 i OSP Mosina) i pogotowie ratunkowe, ponadto o sprawie powiadomiono policję.

W najbliższym czasie zostaną wzmożone działania kontrolne dotyczące sprawdzania nieruchomości w zakresie poprawności składania deklaracji na wywóz odpadów, zwłaszcza pod kątem ilości osób zgłaszanych w deklaracjach. Jak pokazują doświadczenia z przeprowadzonych już kontroli nie wszyscy mieszkańcy aktualizują na bieżąco dane oraz nie wszystkie nieruchomości posiadają złożone deklaracje do UM w Mosinie. Ponadto w ramach akcji „Bezpieczna droga do szkoły" strażnicy miejscy w godzinach rannych patrolują trasy dojścia dzieci i młodzieży do szkół oraz rejony bezpośrednio przy szkołach. Staramy się objąć kontrolami wszystkie placówki na terenie gminy. Natomiast w godzinach popołudniowych kontrolowane jest boisko SP-2 w Mosinie pod kątem gromadzenia się osób spożywających alkohol.

Ze sprawozdania Straży Miejskiej w Mosinie. ■

Telefon do patrolu:
501 467 312

KONTROLE SPALANIA

Od początku sezonu grzewczego strażnicy miejscy prowadzą wzmożone kontrole nieruchomości w zakresie ujawniania przypadków spalania odpadów w instalacjach c.o. Dotychczas w 21 przypadkach stwierdzono spalanie niedozwolonych substancji. Głównie były to płyty wiórowe, forniry, sklejki itp. Osoby winne zostały ukarane mandatami. Kontrole nieruchomości są kontynuowane.

W tym zakresie współdziałamy z mieszkańcami, którzy informują strażników o lokalizacjach gdzie może dochodzić do w/w procederu. Prowadzimy też wspólne działania z Referatem Ochrony Środowiska, Rolnictwa i Leśnictwa Urzędu Miejskiego w Mosinie. Należy przy tym zauważyć, że nie zawsze wydobywający się dym świadczy o spalaniu śmieci. Często mamy do czynienia ze starymi kotłami, niewłaściwym opałem, czy też nieczyszczonymi przewodami kominowymi. W trakcie kontroli rozmawiamy także z mieszkańcami, którzy podczas rozpalania w piecach zadymiają najbliższą okolicę. Niektórzy z nich skarżą się, że są niesłusznie posądzani przez sąsiadów o spalanie odpadów, choć tego nie robią. Dlatego też w przypadku zgłoszeń dotyczących tego samego adresu, pod którym prowadzono już kontrole z wynikiem negatywnym, informujemy osoby dzwoniące o bezzasadności interwencji. Dostrzegamy także pozytywne inicjatywy mieszkańców, którzy promują na przykład metody rozpalania pieca od góry. Ponadto prowadzone są kontrole związane z prowadzeniem właściwej gospodarki odpadami, a w szczególności dokonywania ich prawidłowej segregacji, czy też ilości osób zamieszkujących w gospodarstwach domowych i zgłoszonych w deklaracjach. Przypominamy, że wszelkie zmiany co do ilości osób zamieszkujących posesje powinny zostać zgłoszone w Urzędzie Miejskim w ciągu 14 dni od ich zaistnienia. Zwracamy również uwagę na wyposażenie nieruchomości w numer porządkowy, który powinien być umieszczony w widocznym miejscu. Ma to duże znaczenie dla służb ratowniczych, które nie zawsze mogą bez problemów odnaleźć właściwy adres. Ponadto reagujemy na występujące w dalszym ciągu przypadki wylewania się nieczystości ciekłych ze zbiorników bezodpływowych. Sprawdzamy umowę i rachunki za wywóz „szamba" oraz czy właściciele korzystają z usług firm posiadających stosowne zezwolenia gwarantujące, że fekalia trafią do oczyszczalni, a nie np. na pole.

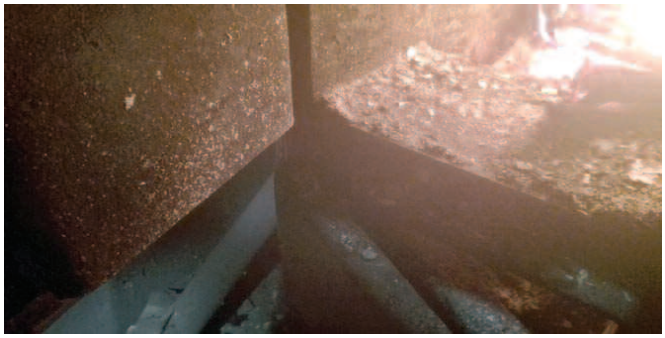

W przypadku zauważenia jakichkolwiek nieprawidłowości prosimy mieszkańców o ich zgłaszanie do Straży Miejskiej w Mosinie pod nr tel. 501 467 312. Można także pisać na adres straz.miejska@mosina.pl ■

Jarosław Dobicki
Komendant Straży Miejskiej
w Mosinie

Z OKAZJI DNIA KOBIET ...

KĄCIK RYSOWNIKA

ZAPROSZENIE NA XI EDYCJĘ RAJDU ROWEROWEGO „ROWEREM PO GMINIE MOSINA"

Termin rajdu: 14 kwietnia 2019 roku (niedziela).
Długość trasy: ok. 20 km.

Opłata startowa wynosi 10 złotych od osoby dorosłej, 5 złotych dzieci i młodzież do 18 roku. Wpłata wpisowego w dniu rajdu, na starcie.

Zgłoszenia na rajd do dnia 5 kwietnia 2019 r. drogą mailową: osir@mosina.pl lub telefonicznie 691-742-102. W zgłoszeniu należy podać: imię, nazwisko, adres zamieszkania, pesel, telefon. Osoby, które nie dokonają zgłoszenia mogą wziąć udział w rajdzie, ale nie będą miały zapewnionych wszystkich świadczeń.

Trasę rajdu zabezpiecza Straż Miejska z Mosiny, która czuwa nad bezpieczną jazdą rowerzystów. Grupę rajdową prowadzi osoba wyznaczona przez organizatora rajdu. Na trasie rajdu uczestnicy odpowiadają na pytania konkursowe związane z ochroną środowiska.

Każdy zarejestrowany uczestnik otrzyma przed startem okolicznościową plakietkę, pytania konkursowe związane z ochroną środowiska. Na mecie zweryfikowani uczestnicy otrzymają posiłek regeneracyjny. Na zwycięzców w konkursie tematycznym czekają drobne nagrody.

Program:

9.00 – 10.00 – weryfikacja uczestników,

10.00 – start rajdu, boisko Szkoły Podstawowej nr 2 w Mosinie, przy ul. Sowinieckiej 75,

10.00 – 12.30 – przejazd na trasie rajdu,

12.30 – 13.00 – przyjazd uczestników na metę w Mosinie, boisko SP 2 przy ul. Sowinieckiej 75, rozstrzygnięcie konkursu, harcerska grochówka,

13.00 – 13.30 – wręczenie nagród,

13.30 – zakończenie rajdu.

SERDECZNIE ZAPRASZAMY MIŁOŚNIKÓW TURYSTYKI ROWEROWEJ! ■

Organizatorzy: Krąg Instruktorski T.W.A. "Elita", OSiR w Mosinie

Gratka dla miłośników literatury orientalnej ale nie tylko! Mosińska Biblioteka Publiczna zaprasza na spotkanie z Tanyą Valko, autorką bestsellerowej "Arabskiej sagi". Autorka była nauczycielką w Szkole Polskiej w Libii, a następnie przez prawie 20 lat asystentką ambasadorów RP. Mieszkała w krajach arabskich, w Libii, Arabii Saudyjskiej a następnie w Indonezji. Napisała takie książki jak: "Arabska żona", "Arabska księżniczka", "Arabska krucjata". Od lat należy do najbardziej popularnych autorek tego gatunku.

Spotkanie odbędzie się 3 kwietnia o godz. 18:30 w Sali Reprezentacyjnej Mosińskiego Ośrodka Kultury. ■

S.P.A DLA KOBIET

Zapraszamy serdecznie na jedyną taką imprezę w okolicy

START: 24 MARZEC
GODZINA: 14.30 do 21.00
MIEJSCE: OŚRODEK SPORTU I REKREACJI W MOSINIE

Celem imprezy jest charytatywna zbiórka pieniędzy, które pomogą zorganizować specjalistyczne, cykliczne zajęcia dla podopiecznych Stowarzyszenie SAMI SWOI Niepełnosprawni w Mosinie.

24 marca zapraszamy na wyjątkowe wydarzenie sportowo–rekreacyjne przygotowane przez Stowarzyszenie Pozytywni Aktywni oraz Loft Fitness.

"S.P.A dla kobiet" to doskonała okazja, aby w kobiecym gronie miło i aktywnie spędzić czas, ale również pomóc innym kobietom, mamom, które swoje życie poświęcają opiece nad swoimi niepełnosprawnymi dziećmi. Celem imprezy jest charytatywna zbiórka pieniędzy, które pomogą zorganizować specjalistyczne, cykliczne zajęcia dla podopiecznych Stowarzyszenie SAMI SWOI Niepełnosprawni w Mosinie. Podczas imprezy uczestniczki mogą wziąć udział w maratonie fitness dla amatorów, gdzie będzie można spróbować zupełnie nowych form aktywności.

Step, tabata, mobility, to bardzo ciekawe zajęcia aktywizujące różne partie ciała, a Kangoo Jumping – specjalne buty do skakania. Gratką będzie rozgrzewka prowadzona przez olimpijczyka Szymona Ziółkowskiego oraz Zumba z Robertem Magierą.

Podczas imprezy odbędzie się również „BABSKI PRZE-targ", gdzie będzie można ustawić swoje stoisko z ubraniami i innymi rzeczami. Jeśli macie w domu rzeczy, których już nie nosicie można będzie je właśnie PRZE-targować. Natomiast projektantka Magda Hasiak przygotuje z tych ubrań pokaz różnych stylizacji. Innymi atrakcjami, z których skorzystają uczestnicy to: konsultacje dotyczące prewencji zachorowań na raka piersi, warsztaty i konsultacje z osteopatą dotyczące zaburzeń mięśni dna miednicy, analiza kolorystyczna, porady brafiterskie, kosmetyczne i fryzjerskie, a także stylisty. Masażyści i fizjoterapeuci zadbają o dobre samopoczucie, a strefie chillout każdy się zrelaksuje porozmawia i zje coś dobrego.

Zachęcamy do zarezerwowania sobie czasu na niedzielne popołudnie i wieczór i skorzystania z tego niepowtarzalnego SPA. Zapraszamy wszystkie kobiety w każdym wieku! ■

Organizatorzy

MATEMATYCZNA PRZYGODA UWIEŃCZONA SUKCESEM

6 lutego odbył się finał Wojewódzkiego Konkursu Matematycznego dla uczniów klas gimnazjalnych. Do tego najwyższego etapu zakwalifikowało się dwóch uczniów z kl. III A gimnazjum przy Szkole Podstawowej nr 2 w Mosinie, osiągając znaczące sukcesy – najpierw w etapie szkolnym, następnie w rejonowym.

W związku z powyższym Mateusz Nowicki zyskał miano laureata Wojewódzkiego Konkursu Matematycznego, natomiast Mikołaj Nowicki został jego finalistą. Wielki wkład pracy, który włożyli chłopcy oraz nauczyciel matematyki, pani Bernadeta Marczak, która przygotowywała uczniów przez trzy lata do wspomnianego konkursu, zaowocował ogromnym sukcesem. ■ *Wiesława Szubarga*

SUKCESY ZAWODNIKÓW UKS FIGHTERS MOSINA

Czwórka młodych fihghtersów: Faustyna Tomczak, Tymek Kasperkowiak, Wiktor Frydrychowicz i Wojtek Szymandera wystartowała w sobotę 16 lutego, w międzynarodowym turnieju Pomerania Open XII w Świnoujściu/Ahlbeck.

Faustyna i Wiktor zakończyli zawody na podium zajmując 3 miejsca w swoich kategoriach. Trochę mniej szczęścia miał tym razem Tymek i Wojtek, którzy musieli uznać wyższość swoich przeciwników w pierwszej walce. ■

UKS Fighters Mosina

OFERTA SZKOŁY

ZESPÓŁ SZKÓŁ
im. ADAMA WODZICZKI
W MOSINIE

NASZA SZKOŁA OFERUJE:

LICEUM OGÓLNOKSZTAŁCĄCE: • profil ogólny – solidne przygotowanie do kontynuowania nauki na wyższych uczelniach.

TECHNIKUM: • technik logistyk • technik hotelarstwa – praktyki i staże w wiodących przedsiębiorstwach, a także zagraniczne.

BRANŻOWA SZKOŁA I STOPNIA: • klasy wielozawodowe – kształcimy we wszystkich zawodach ujętych w klasyfikacji zawodów szkolnictwa zawodowego, praktyczna nauka zawodu u pracodawcy.

SZKOŁY DLA DOROSŁYCH: • Liceum Ogólnokształcące • Szkoła Policealna w zawodzie technik bezpieczeństwa i higieny pracy • Kształcenie bezpłatne

KOŁA ZAINTERESOWAŃ: Szkolny Klub Sportowy (drużyna unihokeja występująca w I Lidze Polskiej, Mistrzostwo Wielkopolski 2018), dobre praktyki w obszarze logistyki, koło turystyczno-hotelarskie, warsztaty kulinarne, warsztaty teatralne, warsztaty psychologiczne, wolontariat.

WSPÓŁPRACA: Wyższa Szkoła Logistyki w Poznaniu, Politechnika Poznańska, Szkoła Wyższa Psychologii Społecznej, Wyższa Szkoła Bankowa w Poznaniu.

Jednozmianowe nauczanie • Plan zajęć dostosowany do komunikacji PKP, PKS i MPK • Realizowane projekty zagraniczne finansowane ze środków EFS • Własny ośrodek egzaminacyjny • Przyjazna szkoła

Nie marnuj czasu na szukanie, zastanów się, co tak naprawdę daje Tobie satysfakcję, a z pewnością znajdziesz to u nas. Jeśli chcesz spędzić kolejne lata w kameralnej i przyjaznej atmosferze, a gdy one miną, bez problemu znaleźć pracę w interesującym zawodzie, dobrze trafiłeś!

Zapraszamy do udziału w „Drzwiach Otwartych" w sobotę 6 kwietnia 2019r. w godz. 9.00 – 12.00.

Zespół Szkół im. Adama Wodziczki
ul. Topolowa 2
62-050 Mosina
www.zsmosina.powiat.poznan.pl
tel. 618 132 922
zsmosina@powiat.poznan.pl ■

www.zsmosina.powiat.poznan.pl

„RODZINNY PAMIĘTNIK"

WARSZTATY TWORZENIA KSIĄŻKI ARTYSTYCZNEJ INTEGRUJĄCEJ POKOLENIA W GALERII SZTUKI W MOSINIE

Jest nam niezwykle miło poinformować, że nasza Galeria otrzymała pełne dofinansowanie z Ministerstwa Kultury i Dziedzictwa Narodowego na przeprowadzenie cyklu warsztatów artystycznych integrujących pokolenia. Projekt otrzymał bardzo wysoką notę, znajdując się na 27. miejscu w skali całej Polski.

Celem projektu jest stworzenie eksperymentalnych książek artystycznych w różnych technikach, zarówno w tradycyjnych, jak i w nowych mediach, które staną się twórczą interpretacją codziennego, rodzinnego życia. W warsztatach może brać udział każdy, zarówno indywidualnie, jak i z rodziną lub przyjaciółmi, tworząc książki samodzielnie lub jako dzieła zbiorowe. Staną się one spoiwem łączącym pokolenia w procesie wspólnej kreacji – jako opowieść sama w sobie oraz jako część większej, uniwersalnej historii. Stworzone dzieło stanie się nie tylko zapisem ważnych historii, zwyczajów, tradycji, przyzwyczajeń, czy opisem członków rodziny i domowych przedmiotów, ale przede wszystkim refleksją nad tym, co ludzi łączy i co ich dzieli.

Warsztaty dotyczyć będą takich tematów jak: dzieciństwo, gotowanie i posiłki, wyjątkowy członek rodziny oraz rodzinne podróże i pamiątki.

Po zakończeniu warsztatu każdy z uczestników będzie: wiedział, czym jest książka artystyczna, posiadał informacje na temat techniki, w jakiej ją wykonał, znał podstawy introligatorstwa, potrafił zanalizować i zinterpretować swoje dzieło, posiadał narzędzia oraz odpowiedni zasób słownictwa niezbędnego do analizy dzieł innych uczestników projektu.

Kolejnym celem projektu jest umożliwienie rodzinom i przyjaciołom wspólnego, aktywnego spędzenia czasu w otoczeniu sztuki, twórczego myślenia, refleksji, zabawy słowem oraz współpracy i kreatywnego podejścia do interpretacji rodzinnych opowieści. Po zakończeniu projektu zorganizowana zostanie wystawa książki artystycznej oraz wydany katalog w wersji drukowanej i elektronicznej w języku polskim i angielskim.

Warsztaty rozpoczną się w połowie kwietnia i odbywać się będą w każdą sobotę w godzinach południowych, aż do połowy lipca. Czas trwania każdego warsztatu to trzy godziny. W połowie sierpnia planujemy otwarcie wystawy i wydanie katalogu podsumowującego nasz projekt. Szczegółowe informacje razem z harmonogramem wydarzeń znajdą Państwo już wkrótce na naszej stronie internetowej, na portalu społecznościowym Facebook oraz w lokalnych gazetach. Tymczasem zachęcamy wszystkich chętnych do zapisywania się mailowo, telefonicznie lub osobiście na wybrane warsztaty, ponieważ ze względu na charakter warsztatów liczba miejsc jest ograniczona.

Serdecznie zapraszamy!

Osoba do kontaktu: Anna England, e-mail: aengland@galeriamosina.pl, tel. 61 819 15 91 ■

Galeria Sztuki w Mosinie

BEZ ZASIĘGU

"Bez zasięgu" to tytuł cyklu spotkań z podróżnikami, zainaugurowany 2 marca przez Galerię Sztuki w Mosinie.

Na pierwszym spotkaniu, uczestnicy przenieśli się do odległych rejonów Arktyki i Antarktydy, o których opowiedział Andrew England.

Andrew England, jako pracownik British Antarctic Survey – specjalista ds. technologii informatycznych, przez kilka miesięcy przebywał na statku badawczym James Clark Ross kursującym w rejonach Arktyki i Antarktyki. Podczas spotkania w Galerii opowiedział o swoich przeżyciach, faunie i florze dwóch przeciwległych, zimnych biegunów, a także o prowadzonych tam badaniach i codziennym życiu na statku i stacjach badawczych.

Spotkanie, które cieszyło się dużym zainteresowaniem, prowadzone było w języku angielskim, z polskim tłumaczeniem. ■ *JN*

MIŁOŚĆ W SALONIE

Salon Poetycki Galerii gościł w lutym poznańskiego poetę Jerzego Grupińskiego na walentynkowym spotkaniu zatytułowanym „Powiedz, czym jest miłość?". Spotkanie poprowadziła tradycyjnie poetka Kalina Izabela Zioła, a oprawę muzyczną zapewnił Tomasz Bateńczuk.

Jerzy Grupiński poeta, krytyk literacki jest także animatorem kultury i edytorem. Absolwent filologii polskiej na Uniwersytecie im. Adama Mickiewicza w Poznaniu pracował jako polonista w Obornikach Wielkopolskich, Słupsku i Poznaniu. W 1970 roku w Pałacu Kultury (obecnie Centrum Kultury Zamek), założył Klub Literacki, w którym promował młodych twórców, redagował almanachy „Zamkowe Arkusze Literackie" oraz czasopismo „Protokół Kulturalny". Od 2006 roku prowadzony przez niego Klub Literacki działa w Ośrodku Kultury „Dąbrówka" w Poznaniu. Jest inicjatorem Ogólnopolskich Konkursów Wierszy: „O Laur Klemensa Janickiego", „Zielone Pióra", „Młode Pióra", „O Pierścień Halszki" i innych, a także jurorem licznych konkursów literackich. Współzałożyciel i wiceprezes Salonu Artystycznego im. Jackowskich w Pobiedziskach, członek Związku Literatów Polskich (1976-1990), obecnie w Stowarzyszeniu Pisarzy Polskich.

Autor kilkunastu tomów wierszy oraz książki dla dzieci „Herb mego miasta". Swoją twórczość publikował m.in. na łamach „Kultury", „Kresów", „W drodze", „Opcji", „Nurtu", „Odry", „Poezji", „Akantu". Wiersze były tłumaczone na kilkanaście języków, w tym angielski, grecki, rosyjski, serbski, niemiecki, chiński i ormiański. Jest laureatem wielu nagród literackich.

W mosińskim Salonie Poetyckim Jerzy Grupiński zaprezentował swoje wiersze o miłości, opowiedział także o swojej twórczości i o spotkaniach z innymi, poznańskimi poetami. ■

J. Nowaczyk
Fot. Agnieszka Bereta

KS 1920 MOSINA – JUBILEUSZ

W 2020 roku Klub Sportowy 1920 Mosina będzie obchodzić jubileusz 100-lecia istnienia. Z tej okazji grono kibiców chce zawiązać komitet organizacyjny jubileuszu.

Zachęcamy wszystkich do włączenia się w nasze przygotowania. Jeśli chcą Państwo wziąć w nich udział, prosimy o kontakt z prezesem KS 1920 Pawłem Szelągiem – tel. 694 653 490.

W kwietniu zorganizujemy również zebranie komitetu, o czym poinformujemy w połowie marca. ■

Ze sportowym pozdrowieniem
Klub Kibica KS 1920 Mosina

URODZINY W GALERII

23 lutego, Galeria Sztuki w Mosinie przygotowała spotkanie z okazji 75. urodzin Michała Grudzińskiego – zaprzyjaźnionego z Mosiną aktora Teatru Nowego w Poznaniu.

Urodzinowy benefis w mosińskiej Galerii zatytułowany „OBRAZKI Z PAMIĘCI" poprowadziła Anna Kochnowicz-Kann. Jubilat, Michał Grudziński, podzielił się wspomnieniami ze swojego życia i scenicznych doświadczeń. Historie opowiedziane przez aktora, jak na niego przystało, okraszone były dowcipem i licznymi anegdotami, a na koniec – urodzinowym tortem...

Michał Grudziński w Poznaniu pojawił się w 1970 r., zaraz po ukończeniu warszawskiej PWST i pozostał, chociaż planował spędzić tu tylko jeden sezon, bo czekało na niego miejsce w warszawskim Ateneum i asystentura u Jana Świderskiego w szkole teatralnej.

Na swoim koncie ma ponad sto ról teatralnych – od komedii po tragedię. Grał między innymi u Izabelli Cywińskiej, Janusza Nyczaka, Waldemara Śmigasiewicza, Krzysztofa Babickiego, Janusza Wiśniewskiego, Piotra Kruszczyńskiego, a także w filmach Andrzeja Żuławskiego. ■

Tekst i fot. Joanna Nowaczyk

GRAFIKI GRZEGORZA NOWICKIEGO

„Motywy mojej aktywności są bardzo prozaiczne – jestem hobbystycznym kolekcjonerem obrazków, obrazków, które powstają na styku rzeczywistości i mojej wyobraźni. Bawię się obrazem. Nie kryje się w tych kreacjach żadna filozofia, postawa, intencja, metafora, czy drugie dno" – uważa Grzegorz Nowicki, którego prace zaprezentowała w lutym Galeria Sztuki w Mosinie. Na ekspozycji znalazły się jego grafiki zatytułowane „Druga próba podporządkowania szumu". Wernisaż tej wystawy miał miejsce w sobotę, 10 lutego.

Grzegorz Nowicki jest absolwentem Państwowej Wyższej Szkoły Sztuk Plastycznych – obecnie Uniwersytet Artystyczny w Poznaniu. Na macierzystej uczelni Pracownię Grafiki Warsztatowej – Offset. Zajmuje się projektowaniem graficznym i grafiką warsztatową. Swoje prace pokazuje na wystawach w kraju i za granicą, a w lutym pokazała je Galeria Miejska w Mosinie. ■ *JN*

MOSIŃSKA BIBLIOTEKA PUBLICZNA POLECA

Marcin Wicha „Rzeczy, których nie wyrzuciłem”

Książka Marcina Wichy "Rzeczy, których nie wyrzuciłem" polecam nie z tego względu, że zdobyła nagrodę literacką NIKE w 2018 roku. Już wcześniej wpisaliśmy ją jako intrygującą pozycję, oczekującą na omówienie podczas spotkań Dyskusyjnego Klubu Książki. Eseje, powstałe po śmierci matki autora, wbrew sytuacji, w której zostały spisane, nie są przygnębiające. Krótkie rozdziały – każdy dotyczy jednej rzeczy pozostawionej przez zmarłą – czyta się łatwo i z przyjemnością. „Niepotrzebne” pamiątki – najczęściej książki lub przedmioty codziennego użytku — wiążą się z konkretnym wspomnieniem, historią, emocją, które powoli układają się jak puzzle w całość. Całość, która jest próbą zrozumienia ukochanej osoby. Książka Wichy to majstersztyk przejrzystości, prostoty, który tak naprawdę jest szczytem wyrafinowania literackiego. Podczas spotkania DKK „Rzeczy, których nie wyrzuciłem” również wśród nas wywołały lawinę wspomnień. O przedmiotach należących do naszych bliskich, o zabawkach, porcelanie, młynkach, drobiazgach, którymi otaczaliśmy się w dzieciństwie i w młodości. Książka sprowokowała też pytania o nadmiar zbędnych ubrań, kubeczków, bibelotów, dokumentów, które zalegają wokół nas. O powódź nic nieznaczących słów, wytartych związków frazeologicznych. I refleksję: co po nas zostanie? Chaos, bałagan? O nieodpowiedzialne zaśmiecanie Ziemi. Na szczęście dyskusja nie była tylko poważna. Oczyszczająco jak zwykle działał śmiech i przezabawne anegdoty. ■ *Zofia Staniszewska*

Książki Ilony Wiśniewskiej

Ilona Wiśniewska dziesięć lat temu opuściła Polskę by zamieszkać w nieco chłodniejszych rejonach świata. Wybrała północ. Obecnie większość czasu spędza na północy Norwegii, gdzie mieszka, ale cały czas podróżuje. Efektem podróży są książki. Dotąd powstały trzy: „Białe. Zimna wyspa Spitsbergen”, „Hen. Na północy Norwegii” i najnowsza: „Lud z grenlandzkiej wyspy”. Wszystkie są reportażami z miejsc, gdzie autorka spędziła dłuższy czas poznając ludzi, otoczenie, zwyczaje i historię. Są to jednak przede wszystkim historie ludzi, w które autorka wsłuchuje się z czułością i zrozumieniem, absolutnie nie oceniając. Podróże nauczyły ją by tego nigdy nie robić, a starać się spojrzeć na wszystko oczami tubylców – co czasami jest bardzo trudne. Reportaże Wiśniewskiej są niezwykłe. Pokazują nam nie tak znów odległe od Polski rejony, kompletnie różniące się od naszego kraju. Opisuje kompletnie różnych od nas ludzi, zadziwiająco jednak podobnych w swoich przeżyciach, pragnieniach i troskach. Niezwykle wciągające historie nie pozostawią nas obojętnymi a przy okazji dowiemy się nieco o miejscach, o których wiemy tak naprawdę niewiele, bowiem historie przedstawione przez autorkę rzucają nowe światło na miejsca, które znamy może z przewodników turystycznych. Osobiście jestem fanką talentu Wiśniewskiej od momentu wydania jej pierwszej książki, a obecnie nadal próbuję dojść do siebie po lekturze ostatniej – poruszającej do głębi historii opowiadanej z domu dziecka w Grenlandii. ■

Karolina Talarczyk-Wieczorek

GALERIA KAWALERÓW MEDALU RZECZYPOSPOLITEJ MOSIŃSKIEJ

Witold Wilhelm

Uhonorowany najwyższym lokalnym wyróżnieniem w roku 2009. Od urodzenia mieszkaniec Mosiny.

Z wykształcenia technik mechanik, pasjonat rodzinnego miasta, jego historii i tradycji. Regionalista i społecznik.

Witold Wilhelm jest pomysłodawcą monety lokalnej „1 Mosin", którą wybija co roku w swojej prywatnej mennicy. Ukazało się już ... edycji tych numizmatów upamiętniających postaci i wydarzenia z dziejów Ziemi Mosińskiej. Pan Witold był także inicjatorem i realizatorem rekonstrukcji przedwojennych, mosińskich figur świętych, które podczas II wojny światowej zniszczyli Niemcy. Z jego inicjatywy pojawiły się w mieście obelisk upamiętniający 100-lecie Ochotniczej Straży Pożarnej, obelisk pamięci Piotra Mocka — powstańca wielkopolskiego, kamień pod tablicę Jana Pawła II w Parku na Budzyniu, a także kamień pod figurę i chodnik na terenie Szpitala w Ludwikowie, czy ławeczka zakochanych przy mosińskim Urzędzie Stanu Cywilnego.

Witold Wilhelm przez wiele lat pracował w zarządzie Osiedla nr 2 na Czarnokurzu, włączając się aktywnie w działalność na rzecz jego społeczności.

Za swoją działalność zawodową odznaczony brązowym, srebrnym i złotem Krzyżem Zasługi, a za działalność na polu społecznym - złotym, srebrnym i brązowym medalem „Za Zasługi dla Pożarnictwa", medalem im. Krystyny Powidzkiej-Niklewicz, a także odznaką „Przyjaciel Dziecka". ■

JN

REKONSTRUKCJA 2019
„RZECZPOSPOLITA MOSIŃSKA"

Historyczne wydarzenie proklamacji Rzeczypospolitej Mosińskiej z czasów Wiosny Ludów 3 maja 1848 r. jest jednym z najważniejszych elementów dorobku historycznego i kulturowego Gminy Mosina. W czasie ubiegłorocznych obchodów 170. rocznicy ogłoszenia niepodległości w Mosinie, na mosińskim rynku odbyła się rekonstrukcja z udziałem grupy rekonstrukcyjnej i samych mieszkańców.

Chcemy kontynuować tradycję proklamacji i w tym roku także planowana jest podobna rekonstrukcja ustanowienia Rzeczypospolitej Mosińskiej, w czasie której nasz miejski rynek zmieni się na kilka godzin w XIX-wieczne miasteczko Mosina.

Zapraszamy naszą społeczność lokalną do współorganizacji tego wydarzenia – rekonstrukcji XIX-wiecznej Mosiny i proklamacji. Zachęcamy już teraz mieszkańców, organizacje, stowarzyszenia, sołectwa i osiedla do zgłaszania pomysłów i aktywnego udziału w ich realizacji.

Razem odtwórzmy to wydarzenie z czasów Wiosny Ludów, którym historyczni mieszkańcy Ziemi Mosińskiej wnieśli wkład w walkę o niepodległość naszej Ojczyzny.

Pomysły można zgłaszać na adres mailowy: proklamacja1848@mosina.pl, telefonicznie: 530 017 261 lub za pośrednictwem fb na stronie Gminy Mosina w utworzonym tam wydarzeniu: Rzeczpospolita Mosińska – rekonstrukcja 2019, gdzie znajdą się informacje o szczegółach wydarzenia. ■

Redakcja

TAJEMNICE SZKOLNEGO STRYCHU

Mała łazienka na piętrze starej szkoły, przez lata kryła tajemnicę, do której teraz prowadzi drabina i mały otwór w suficie. Pod szkolnym dachem, na ciemnym strychu, gdzie nie dociera nawet promień światła, w blasku latarki unosi się kurz i pajęczyna. W to zamknięte dotąd na cztery spusty miejsce dawno już nikt nie zaglądał. Dopiero miesiąc temu, przypadkiem sforsowano wejście strych i znaleziono na nim prawdziwe „skarby"…

Stara część Szkoły Podstawowej w Rogalinku ma już przeszło 100 lat! W roku 1893 r. stanął tu budynek z cegły, a wcześniej szkoła mieściła się przy parafii. Na piętrze murowanej szkoły mieszkali przez dziesiątki lat nauczyciele. Dziś pokoje mieszkania służą celom dydaktycznym, jedynie nieużytkowana łazienka pozostała przez kilka lat zamknięta, bo gdzieś, kiedyś zagubił się klucz. Obecnie w całym budynku trwają prace termomodernizacyjne i przy tej okazji właśnie, trzeba było do niej zajrzeć. Mimo braku klucza udało się ją otworzyć.

– *W łazience ciasno, nie było światła, więc do góry szczególnie nikt nie patrzył, że tam coś jeszcze jest* – opowiada o odkryciu wejścia na strych Monika Szufnarowska, dyrektor Szkoły Podstawowej w Rogalinku. W którymś momencie pracownicy firmy remontowej zauważyli wejście w suficie i okazało się, że prowadzi na strych, o którym nikt nie wiedział. Następnego dnia po tym odkryciu, dokładnie w połowie lutego, na strych weszła pani dyrektor w asyście szkolnego konserwatora i miejscowej radnej, Eweliny Dudek. To, co tam znaleziono, śmiało można nazwać skarbem. Wśród kurzu i gruzu leżały pamiątki z przeszłości, które dziś zalicza się do historycznych źródeł. – *Ja sobie przypominam tę sytuację: wychodzimy brudni i wynosimy różne rzeczy, pozbierane dokumenty w starej walizeczce, która też tam była, a trzeba było przejść przez jedną klasę. Dzieci zwróciły na to uwagę i był taki moment konsternacji co się dzieje..* – wspomina ten dzień Monika Szufnarowska.

Znalezione „skarby"

W pokoju nauczycielskim, pani dyrektor rozkłada przed nami wszystkie trofea. Ogląda je ze mną Aleksandra Michalska, historyk sztuki i kulturoznawca, mieszkanka tej wsi od pokoleń. – *To była pierwsza rzecz, którą wyciągnęliśmy, od tego zaczęło się całe zamieszanie* – prezentuje stary dokument M. Szufnarowska. – *Pan konserwator mówi: „pani dyrektor, to jest jakaś gazeta…", a okazało się, że to spis gospodarstw wsi Rogalinek z 1895 r!*

Na dokumencie znajduje się wykaz osób zamieszkujących w gospodarstwie, ich płeć i wyznanie, zajęcie i stopień pokrewieństwa. Nie zachowała się jedna z najważniejszych części, czyli nazwiska, ale jest jedno – nazwisko „Szymański".

Pani dyrektor kolejno pokazuje wszystkie, ściągnięte ze strychu przedmioty. To dwie grupy pamiątek, które pochodzą z przełomu XIX/XX w. i z lat 60. ubiegłego stulecia, kiedy dyrektorem szkoły był Henryk Cikorski. – *Tę rzecz miałam przyjemność osobiście znaleźć* – pokazuje swoje „trofeum" pani dyrektor – płaskorzeźbę ze zdobieniami srebrem i złotem. Brakuje tylko główki aniołka, który wieńczy ten element. – *To prawdopodobniej fragment pieca kaflowego, a o tym że piece kaflowe w tej szkole były, mówią najstarsi mieszkańcy Rogalinka.*

Wśród rozłożonych skarbów, są archiwalne gazety z przełomu XIX i XX wieku, niektóre podarte, zbrudzone, w języku niemieckim i języku polskim. Czytamy fragmenty, a Monika Szufnarowska wskazuje te najciekawsze – te, które zainteresowały nauczycieli. – *Jest kilka ciekawych ogłoszeń, szczególnie dla klas gimnazjalnych…*

Wśród prasowych anonsów i innych materiałów znajdujemy wątki mosińskie. Pani Aleksandra zwraca uwagę na jedno, zamieszczone w „Dzienniku Poznańskim" z roku 1902, ogłoszenie o sprzedaży publicznej w dniu 8 marca, 2400 tomów z księgozbioru zmarłego hrabiego Raczyńskiego.

W innej publikacji – w wykazie jarmarków na rok 1865 szukamy Mosiny – jest, a jarmarki były wtedy w naszym mieście cztery. „*Akademia Domowa*", kalendarze i inne wydawnictwa, to wiele ciekawych kulturoznawczo materiałów. Wśród znalezisk są też fragmenty opakowania po gorsecie, puszki po kawie, instrukcja obsługi fono-

grafu, polisa ubezpieczeniowa od gradobicia z 3% rabatem, opakowanie z papieru po kapeluszu firmy sprzedającej też "deszczochrony" i "bambosze" – wszystko z XIX i początku XX w. Bardziej współczesne przedmioty, stanowią pamiątki z lat 60., kiedy dyrektorem szkoły był Henryk Cikorski: bilet PKS, rakietka do ping ponga zrobiona ręcznie z jednego kawałka drewna, robótka uczniowska, stary fartuch i buteleczki po lekach, wśród nich krople walerianowe. – *Pan z TVN żartował, że nauczyciele musieli tych kropli zażywać*..- śmieje się pani dyrektor.

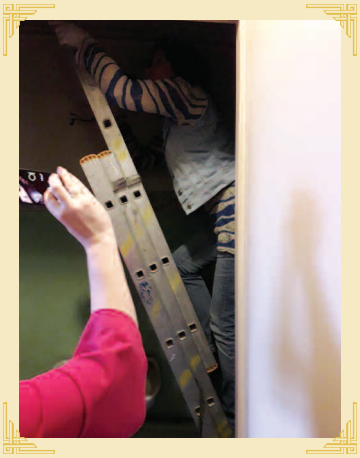

Nie było RODO

To, co nas interesuje najbardziej to szkolne zeszyty, które zaprezentowane są nam na końcu jako zwieńczenie odkrycia na strychu. Ale najpierw Monika Szufranowska pokazuje fotografię starego budynku w szkolnej kronice. – *To jest bardzo ważne zdjęcie. Powstanie tego budynku to rok 1893, a zeszyty są z lat 1895 – 1901, możemy więc sądzić, że należały do pierwszych uczniów naszej szkoły.*

Choć poza jednym, nie zachowały się one w całości, uderza piękne kaligraficzne pismo. Zeszyty związane są z nauką języka niemieckiego, pojawia się też matematyka. I wszystkie prace są starannie podpisane. – *Dzięki Bogu nie było wtedy RODO i po każdej lekcji uczeń pisał miejscowość, datę, swoje imię i nazwisko* – mówi żartobliwie M. Szufnarowska. – *Te materiały są przez to czytelne i wskazują na konkretne osoby*. Pojawia się wśród nich nazwisko Fitzke, z rodziny której pochodzi jeden z fundatorów sztandaru szkolnego, nazwisko Wojciechowski, Szabelski, Kaźmierczak. Wśród rozłożonych kartek, Aleksandra Michalska odnajduje też swoje rodzinne nazwisko „Pieszyk" – to praca jednego z jej przodków, o czym oznajmia nie bez wzruszenia. Poza walorem poznawczym, te zeszyty mogą być świetnym wzorem do ćwiczeń z kaligrafii…

Wszystkie znalezione dotąd skarby trzeba będzie z pewnością poddać konserwacji, digitalizacji, a pani dyrektor już myśli nad tym, jak je później wyeksponować, żeby pokazać mieszkańcom wsi. Ale eksponatów na zapomnianym strychu może być więcej i trzeba będzie go jeszcze dokładnie przeszukać – *Na pewno nie wszystko jeszcze stamtąd „ściągnęliśmy"* – mówi Monika Szufnarowska.

Tajemnice strychu

Wspinamy się po drabinie, której szerokość zajmuje całą łazienkę. Do góry ciemny otwór w ścianie, a za nim tajemnica szkolnego strychu. Nad lekkim przypływem klaustrofobii zwycięża ciekawość. Na górze ciemność przebija światło latarki, a w gardło wgryza się wszechobecny kurz. Rozglądamy się po kątach, czując prawie to, co poczuć musieli niedawni "odkrywcy" tego miejsca.

Współtowarzyszka podróży na strych, wyciąga gdzieś z pomiędzy gruzowiska żelazne drzwiczki - to fragment pieca kaflowego. Za chwilę pojawia się zawieruszona kartka z XIX-wiecznego uczniowskiego zeszytu, karton po paczce pocztowej z kartką adresową w języku niemieckim, a w jednym z kątów stoi jakiś drewniany, rozkładany mebel…Wieś Rogalinek, może być atrakcją turystyczną, tyle tu historii i zabytków - taką refleksją dzieli się ze mną Aleksandra Michalska.

Strych rozciąga się na całej powierzchni starego budynku i rzeczywiście, oprócz kurzu, unosi się tu jakaś tajemnica. Przez tyle lat

skutecznie chowały się na nim przed ludzkim okiem pamiątki z przeszłości i pewnie nie tylko one. – *Jest więcej niż pewne, że w czasie II wojny światowej ten strych ukrywał wielu zbiegów* – stwierdza rozglądając się po zakamarkach strychu pani Aleksandra. – *Możliwe, że przebywał tu też mój dziadek...* W tym miejscu, w tej atmosferze, wśród unoszącego się kurzu i tajemnicy, opowiada rodzinną historię.

Stanisław Pieszyk ps. "Julek", jej dziadek. W czasie II wojny światowej działał w konspiracji i jako kurier Armii Krajowej, przewoził dokumenty w rurze od roweru. Szukali go Niemcy, a on ukrywał się w różnych miejscach, przez kilka miesięcy w lesie, gdzie spał w paśniku. Jedzenie donoszono mu na skraj lasu. – *Niemcy nękali moją babcię, pytali o dziadka, gdzie się ukrywa. Któregoś dnia wzięli babcię z moją dwuletnią mamą na ramieniu i zabrali w stronę Śremu. Po drodze jeszcze kilka razy ją pytali o dziadka, powiedziała, że nie wie, chociaż wiedziała. Wyrzucono ją gdzieś po drodze do rowu, nie wiem, może zlitowano się ze względu na to małe dziecko…Babcia dowiedziała się potem, że w tym samym dniu, kiedy ją wieźli rozstrzelano w Śremie wszystkich więźniów, których przywieziono tego dnia…* Szkoła w Rogalinku zna też historię Leona Kostrzewskiego – przedwojennego jej dyrektora, który więziony najpierw w Forcie VI, zginął w obozie koncentracyjnym w Mauthausen. – *Leon Kostrzewski też współpracował z konspiracją. Dziadek i on przyjaźnili się, był nauczycielem moich dziadków…*

Kapsuła czasu

Odkryciem na strychu żyje dziś cała szkoła. O tym niecodziennym wydarzeniu mówiono też w mediach, tych ogólnopolskich. Kiedy znalezione przedmioty zniesiono na dół, pokazano je wszystkim uczniom. - *Przez cały pierwszy tydzień, dzieci mogły przychodzić do pokoju nauczycielskiego i oglądały. Te młodsze z nauczycielami, a starsze w trakcie przerw – to cały czas tu leżało* – relacjonuje dyrektor szkoły. Ale wiadomo, pokój nauczycielski, trzeba było w końcu udrożnić. Wykonano więc pełną dokumentację przez profesjonalnego fotografa i eksponaty zabezpieczono. A na stole w pokoju nauczycielskim stoi teraz szklane, okrągłe naczynie. – *To kapsuła czasu* – wyjaśnia Monika Szufnarowska – *na taki pomysł wpadły dzieci.*

Zainspirowane szkolnym odkryciem schowanych na strychu pamiątek, drugoklasiści Szkoły Podstawowej w Rogalinku, przygotowali własną kapsułę czasu. Włożyli do niej różne przedmioty, które są znakiem czasów współczesnych. – *Nasi przodkowie zostawili po sobie zeszyty, to my też mamy tu zeszyty. Znaleźliśmy leki, są też leki. Były butelki na naszym strychu, w związku z tym dzieci dołożyły opróżnioną puszkę po coca-coli. Był fragment puszki po kawie – w kapsule jest współczesna wersja – saszetka z kawą rozpuszczalną…*- wymienia zawartość naczynia dyrektor Szufnarowska – to są pomysły dzieci. Mydełko, kalkulatorek, krem bambino, zużyty telefon komórkowy, klocki lego, słu-chawki, pendrive, długopis. Są też rysunki, które pokazują jak teraz żyją. – *Ponieważ mieszkamy w Rogalinku, pojawił się na nich traktor, ale i komputer, samochody, telefony komórkowe – to jest ich świat.* Dzieci opisały też, co się wydarzyło w ich szkole, pięknym kaligraficznym pismem – miały wzory: *„Jest XXI wiek, 21 lutego 2019 roku. Jesteśmy uczniami klasy II SP w Rogalinku. Podczas remontu naszej szkoły na nieznanym dotychczas strychu odkryto skarb!..."* Podpisała cała klasa z wychowawcą i panią dyrektor. Na innej kartce papieru, podpisy uczniów zgodnie z obecnym wymogiem: „Ma Sz, Ja Wi, Ni Wi" i tak dalej. I dopisek: „Nie piszemy całych imion i nazwisk, bo od tego roku (2019) obowiązuje nas RODO! (czyli ochrona danych) – to znak (jeden z wielu) naszych czasów!

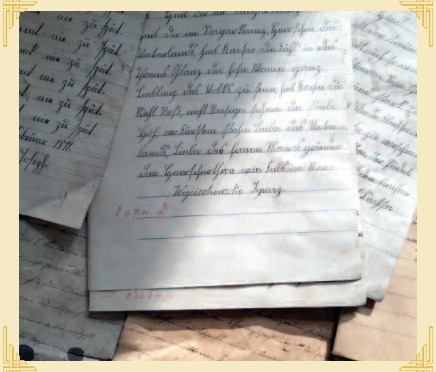

Dopóki trwa termomodernizacja i w murach szkolnych jest trochę dziur, współczesna „kapsuła czasu" zostanie w którejś z nich umieszczona, dla potomnych. – *Uczniowie zastanawiają się* – mówi Monika Szufnarowska – *kto ją odkryje, czy to będą ich dzieci, wnuki, czy prawnuki – tego nie wiemy…* ■

Joanna Nowaczyk

Fot. Joanna Nowaczyk, Aleksandra Michalska

WYDARZY SIĘ >>>

WYDARZENIA

KULTURA

Galeria Sztuki w Mosinie

zaprasza do obejrzenia wystawy rzeźby Wiesława Napierały **"Krucjata dzieci"**

Krucjata dziecięca, która miała miejsce w XIII wieku i której celem było wyzwolenie Jerozolimy z rąk muzułmanów, była jednym z najbardziej irracjonalnych zdarzeń w historii Europy. Brały w niej udział dzieci głównie z Francji i Niemiec. Przedstawione na wystawie prace są próbą syntetycznego przedstawienia wędrówki przez sacrum i profanum, stając się ilustracją nicości i chorobliwej dewocji dorosłych.

Wystawa potrwa do 31 marca.

Mosiński Ośrodek Kultury zaprasza na spektakl amatorskiej grupy teatralnej SABAT CZAROWNIC pt. „Dom pełen kobiet"

27 marca godz. 18.00, Sala Reprezentacyjna Mosińskiego Ośrodka Kultury.

Bezpłatne wejściówki dostępne są w MOK i Mosińskiej Bibliotece Publicznej

Zapowiedź wystawy

30 marca o godz. 17.00 w Galerii Sztuki w Mosinie, w części historycznej zostanie otwarta wystawa poświęcona Martyrologii Mieszkańców Mosiny w szczególności Dzieci.
Ekspozycja ma na celu przypomnienie tragicznych wydarzeń jakie miały miejsce podczas II wojny światowej.
Źródła historyczne m.in.: listy, zdjęcia, dokumenty przybliżają ogrom tragedii.
Zapraszamy na zwiedzanie wystawy od 30 marca do 10 maja 2019 r.

SPORT

Jumping Kids 5-8

Trampoliny to najlepsze rozwiązanie dla dzieci lubiących sport i zabawę. Dzięki muzyce ćwiczą rytmikę, a poprzez powtarzanie układów także pamięć. Zajęcia urozmaicane są wszelkiego typu zabawami, również z wykorzystaniem trampoliny. Zajęcia o dużej intensywności, przeznaczone są dla dzieci od 5 do 8 lat.

Szczegóły: osir-mosina.cms.efitness.com.pl
Zapraszamy do Ośrodka Sportu i Rekreacji w Mosinie

XVI Turniej Formacji Tanecznych 30 marca

Ruszamy po raz kolejny! Tym razem spotykamy się 31 marca 2019 w zupełnie nowym miejscu - Hala Sportowa ul. Krasickiego 16 w Mosinie.

Szczegóły: osirmosina.pl

Zapisy na VI Bieg "Elegant na 5"

W tym roku wprowadzamy również kategorię osób niepełnosprawnych.

Zapisy dla dzieci ruszyły 4 marca!
Szczegółowe informacje:
mosinskiegp.pl – zakładka VI Bieg Elegant na 5

URZĄD I NGO

Dyżur PIT w Mosinie

4 kwietnia, godz. 13.00 – 17.00

Pracownicy Pierwszego Urzędu Skarbowego w Poznaniu:
- udzielą informacji z zakresu rozliczenia rocznego za 2018 r.,
- pomogą przesłać drogą elektroniczną zeznania do urzędów skarbowych,
- zainstalują zainteresowanym podatnikom na ich komputerach system e-Deklaracje, wspierający wysyłanie zeznań podatkowych drogą elektroniczną.

Dyżur odbędzie się w Urzędzie Miejskim w Mosinie (budynek nr 2), ul. Dworcowa 3, I piętro, pokój nr 15. Więcej informacji udziela Gminne Centrum Informacji w Mosinie, tel.: 61 8 192 746, gci@mosina.pl

Dyżur ekspertów ZUS

25 kwietnia, godz. 11.00 – 14.00

Miejsce:
budynek nr 2 Urzędu Miejskiego w Mosinie, ul. Dworcowa 3, I piętro, sala nr 13

Więcej informacji pod nr tel. 61 8192 – 746 lub e-mail: gci@mosina.pl

Seniorze nie jesteś sam

Wojewódzki Inspektorat Inspekcji Handlowej w Poznaniu we współpracy z Gminą Mosina serdecznie zaprasza na szkolenie pt. „Seniorze nie jesteś sam", które jest skierowane m.in. dla seniorów jak i osób, które chcą poszerzyć swoją wiedzę w temacie bezpiecznego handlu.
Szkolenie odbędzie się 28 marca br. o godzinie 11.00 w Mosińskim Ośrodku Kultury (Sala Kolumnowa).
Informacji w Mosinie, ul Dworcowa 3, I piętro, pokój nr 16, tel.: 61 8 192 746. gci@mosina.pl

Szczegółowy kalendarz gminnych imprez na każdy miesiąc znajduje się na stronie **www.mosina.pl**
oraz na stronach: Mosińskiego Ośrodka Kultury **www.kultura.gmina.pl**, Ośrodka Sportu i Rekreacji **www.osirmosina.pl**

PAMIĘCI ŻOŁNIERZY WYKLĘTYCH

1 marca, w Narodowy Dzień Pamięci Żołnierzy Wyklętych, uczciliśmy ich pamięć podczas uroczystości w Krosinku przy obelisku poświęconym Stanisławowi Kasznicy – ostatniemu komendantowi Narodowych Sił Zbrojnych. W okolicznościowym spotkaniu udział wzięli samorządowcy, przedstawiciele instytucji i różnych środowisk, uczniowie z miejscowej Szkoły Podstawowej, mieszkańcy. Po tablicą pamięci Stanisława Kasznicy, złożono kwiaty i zapalono znicze.

- Stoimy tutaj czcząc pamięć osoby, która gotowa była oddać wszystko, też życie za wolną Polskę - powiedział burmistrz Przemysław Mieloch do zebranych. - *My teraz nie musimy takich ofiar ponosić. Obyśmy nigdy nie musieli stawać przed decyzją, czy taką ofiarę ponieść i żebyśmy zawsze żyli w czasach pokoju. Pamiętając o jego poświęceniu, nie marnujmy tego poświęcenia, starajmy się jak najlepiej Polskę budować, tworzyć. Pamiętajmy też o naszych korzeniach - gdyby te drzewa, które tutaj rosną nie miały korzeni, obumarłyby. Dbajmy o korzenie, dbajmy o pamięć, wtedy będziemy tak pięknie "rośli" i w Mosinie, Ziemi Mosińskiej i w całej Polsce, jak te drzewa, które rosną wokół...*

Stanisław Kasznica, Żołnierz Wyklęty z Krosinka, był porucznikiem Wojska Polskiego, podpułkownikiem, a później ostatnim komendantem Głównych Narodowych Sił Zbrojnych, Kawalerem Orderu Virtuti Militari V klasy i dwukrotnie Krzyża Walecznych.

Urodził się 25 lipca 1908 roku we Lwowie. Ukończył studia prawnicze na Uniwersytecie Poznańskim. Uczestniczył w wojnie obronnej 1939 roku w szeregach Wielkopolskiej Brygady Kawalerii. Konspiracyjną działalność niepodległościową rozpoczął w szeregach grupy „Szańca". Po utworzeniu NSZ pełnił funkcję szefa administracji ogólnej w strukturach Służby Cywilnej Narodu. Uczestniczył w Powstaniu Warszawskim.

Od września 1944 do stycznia 1945 roku był komendantem Inspektoratu „Zachód", szefem wywiadu OP, a od sierpnia 1945 p.o. komendanta głównego NZS-OP.

Nosił pseudonimy: Maskowski, Przepona, Wąsal, Wąsowski.

W domu rodzinnym przy ul. Stęszewskiej Krosinku urządzono na niego obławę. Dzięki ostrzeżeniu siostry Eleonory udało mu się uciec. Aresztowany został w Zakopanem w lutym 1947 r. Podczas śledztwa torturowany, wyrokiem Sądu Rejonowego w Warszawie z 2 marca 1948 r. , skazany na karę śmierci. Wyrok wykonano 12 maja 1948 r. w więzieniu przy ul. Rakowieckiej w Warszawie.

W 1992 roku wyrok został unieważniony, a w 2009 Stanisław Kasznica został pośmiertnie odznaczony Krzyżem Wielkim Orderu Odrodzenia Polski – za wybitne zasługi dla niepodległości Rzeczpospolitej Polskiej. W 2013 r. jego szczątki spoczęły na Cmentarzu Wojskowym na Powązkach w Warszawie.

Stanisław Kasznica został uhonorowany pośmiertnie Medalem Rzeczypospolitej Mosińskiej. Obelisk jego pamięci przy ul. Stęszewskiej w Krosinku stanął staraniem dyrekcji Wielkopolskiego Parku Narodowego. ■

tekst i fot. Joanna Nowaczyk

HALA OTWARTA

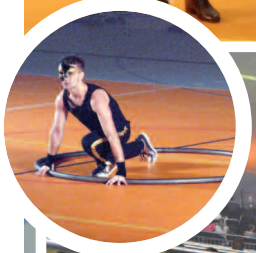

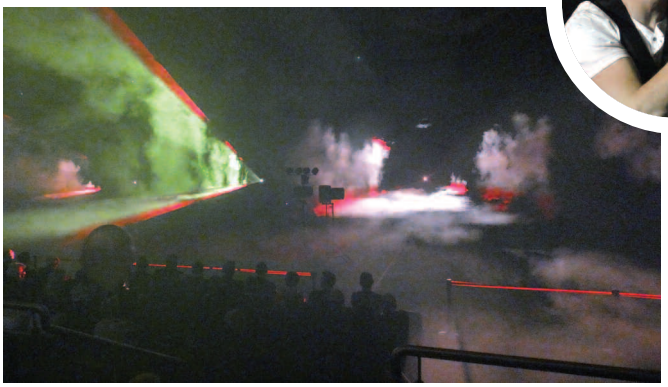

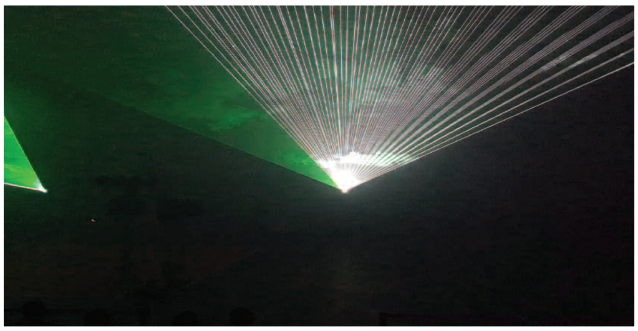

Fot. Joanna Nowaczyk, Dariusz Madej